內政部新聞紙登記證京警字第式零四號　中華郵政登記認為第一類新聞紙　廣東郵政管理局執照特字第二八

# 大光報

廣州版
（總社）社長：陳錫餘
TAI KWONG PO
(THE IMPARTIAL & ENLIGHTENING JOURNAL)
CANTON, KWANGTUNG, CHINA.
THE NORTHERN KWANGTUNG EDITION .. KUKONG
THE SOUTHERN KWANGTUNG EDITION .. KONGMOON
THE EASTERN KWANGTUNG EDITION .. SWATOW

總社社址：廣州光復中路七十四號
總社電話：編輯部：一五七四三　經理部：一五七四三　營業部：一一八八五
總社電報掛號：廣州七一四一
粵南版：廣東江門市赤坎光復路
粵北版：廣東韶關風度路九十二號
粵東版：廣東汕頭市昇平路七十四號
海南版：廣東海口新華路十一號
今日出紙兩大張
報費零售每份國幣壹千五百元（外埠另加郵費）
中華民國二十八年七月七日創刊
新聞紙第二七五〇號

## 廣東陳氏聯誼會通告

本會董事長陳濟棠先生主辦之聚賢紀念中學業已籌備就緒開始招生凡本族子弟考入該校肄業者均可憑向本會申請補助學費百分之二十至百分之五十以示優待特此通告週知

## 私立聚賢紀念中學招男女生

三樓治平醫社七，一德路廣濟醫院八，西來初地普育小學九，樂善東元興（學校會館）

（一）校址：廣州惠陵後陳家祠（二）學級：高初中一年級新生（三）報名：即日起（四）考試：八月二十二日（五）報名地點：一、本校二、楊巷楊仁里光揚小學三、中華中路陳英村律師事務所四、惠福東路國民體育會五、下九路最新小學六、惠愛東路一八八號

董事長陳濟棠　校長陳本

## 囍　結婚啓事

承 王親三 楊瑛士 兩先生之介紹謹詹於國曆八月十日 夏曆六月廿四日為 長子普言 次女昭棣 在廣州假留法同學會舉行結婚特此敬告 諸親友

倪永泉 劉蕭淑珠 仝啓

## 常川湛省　粵海安輪

護航力足　安全快捷　搭客付貨　無任歡迎

船期本月拾日抵穗　拾一日駛關　拾二日上午八時開往湛江

代理處　同生隆　仁濟路四十號電話一二三九五
光華行　大新路三四四號電話一七五二二
同豐船務行　地址：太平路一九二號　電話一二一七四

## 香港同安輪船有限公司廣告

逕啓者本公司茲定於一千九百四十七年八月十一號下午三時在香港域多利亞城德輔道中二十號四樓本公司註冊寫字樓舉行股東額外叙會届時進行討論下開議案如得各股東同意即將議案通過作為一特別議案特此通知

「擬將本公司根據一千九百三十二年公司則例自由收盤並推舉本公司司理董事馮作霖高福耀兩先生為辦理該收盤事宜之收盤人」

一千九百四十七年八月七日

承董事局命司理董事馮作霖啓

## 華昌快輪

常川湛穗　護航力足

直放湛江　準八月十一日驗貨　十二日啓行　即日開始定儎收貨

搭客儎貨　請移玉步

代理處　廣州百行　一德西路四百九十六號電話：一二六一九
大華行　六二三路四號電話：一五七六五
湛江百成行　勝利路二十七號

## 國民政府主席廣州行轅公告

據報近有不法商人販運大批耕牛至港澳圖利希圖套匯致耕牛缺乏影響農產至鉅應予嚴令查禁除電飭各縣私機關切實執行外特此公告

中華民國三十六年八月六日

主任張發奎

穗三字第〇二八六七號

## 佛山華英中學小學招生

1. 高初中一年級——報名八月十日止，考試八月十三日起。2. 高中二初中二三插班及小學各級——報名八月十四日止，考試八月十五日起。3. 辦理地點——佛山本校及廣州第十甫循道禮拜堂本校臨時辦事處。（簡章備取）

校長謝志理

## 私立清介小學招生

（一）校址：德政中路高華里拾號（二）班級：一年級新生，式至五年級插班生（三）試期：第一次：八月拾九日。第式次：八月廿八日。報名即日起至試前一日止。簡章備索。

董事長葉肇　校長葉大宏

## 百貨總匯

中國百貨大厦今天隆重開幕

搜羅環球百貨名貴華麗

歡迎參觀指導大量供應

地址：長堤愛羣酒店側

## 行政院善後救濟總署廣東分署通告

字第　號　卅六年八月　日

本署最近奉撥血漿一批交下列各醫院及衛生機構規定免費為病人輸血救急之用不論貧富病人祇須持有省市公立及教會醫院証明確須注射該藥者均得向下列各機構請予免費注射各醫院絕不得征收該項血漿藥費特此通告。

配領血漿各醫院及衛生機構名稱

廣東省衛生處　廣州市衛生局　全國天主教福利委員會　博濟醫院　柔濟醫院　方便醫院　江村普濟醫院
惠愛醫院　江門北街仁濟醫院　曲江循道醫院　佛山循道醫院　廣州衛生療養院　兩廣浸信會醫院　汕頭英國福音醫院
美國福音醫院　東莞普濟醫院　梅縣德濟醫院　海口海南醫院　連縣惠愛醫院　海口美國福音醫院等

署長李應林

## 粵桂閩區處理敵偽產業審議委員會公告

會中案字第〇三七二號
中華民國卅六年八月八日

現奉行政院午養卅（六）七外字第二八九九七號代電開「查盟國公司或人民對於敵偽產業主張權利者其提出証件日期一律限於本年六月底截止一案前經於三十六年五月十五日以從辰字第一八三八〇號代電飭遵在案茲據外交部呈以准英國大使館節略請求延期保留產權轉請核示可否將期限展緩等情此項期限既經通飭准從寬展至本年十二月底止不再延期除電復並分行外仰即遵照」等因奉此自應遵照除分行外合行公告週知此佈

秘書長趙晚屏

## 交通部粵漢區鐵路管理局招標承辦保險櫃一批通告

本路現招商承辦保險櫃一批凡殷實廠商經驗豐富在廣州市政府及商會領有營業執照或登記証者請自登報日起至八月十一日下午六時止到大沙頭車站二樓駐粵購料室取閱章程格式押標金國幣伍百萬元領取標單詳細填列密封加火漆投入標櫃於八月十二日下午三時在上開地點當眾開標特此通告

## 財政部兩廣鹽務管理局招商比價承辦蓆包公告

本局現需購買鹽廣蓆包一批定期本月十二日下午三時在本局公開比價凡有意承辦者希於十二日上午十一時半以前來局登記幷詢明種類後屆時參加競比

## 西南高級無線電科職業學校第一屆畢業同學公鑒：

茲有某電訊機關函請本校介紹機務電訊工作人員數十名本校第一屆畢業同學願就業者希即日攜同証件來校報名登記爲要

## 教廳立案　中原高級商業職業學校招生

一，校址：中華北路周家巷（可由德宣西路行進）二，班額：1. 高級會計科 2. 普通商業科 3. 計政訓練班 4. 小學部各年級生三，報名：即日開始四，試期：八月二十日五，優待公教人員子弟半費入學（膳宿俱備　簡章備索）

董事長李傳唐　校長湯文

## 教廳立案　珠海中學招生

（一）班級 1. 秋季高初中一年級新生 2. 秋季高初中二年級轉學生　春季高初中一年級轉學生（二）報名日期：自即日起至考試前一日止（三）考試日期：一次八月十四日二次八月廿九日　報名地點：東山竹絲崗二馬路本校　考試地點：本校　膳宿俱備

董事長黃麟書　校長趙聲

## 增城縣中等學校卅六年秋季統一招生

招考學校：（一）增城縣立中學（高初中及師範）（二）梅都初級中學（三）証果初級中學（四）菊泉初級中學　報名日期：即日起至八月二十日止　考試日期：八月廿二三日　閱章程處：上列各校

## 南中美術院招生

（一）班別：中畫，西畫，圖案，音樂，研究班，訓練班，星期班，函授部（二）報名：即日開始，（三）試期：八月三十日（四）校址：中華北路尾朱紫街

院長高劍父

## 廣州復旦中學小學招生

（一）校址：中學部西關逢源路寶源中約三十號電話：一二〇三一　小學部寶華路十五甫正街十號（二）班額：高初中一年級新生春秋季各年級插班生小學一年級新生及各年級插班生（三）考試日期：第一次八月十日第二次八月廿八日（四）報名及考試地點：本校　膳宿俱備　簡章備索

校長酈傑民

## 教育部立案　教育廳　華南中學招生

班額：高初中秋季一年級新生暨春秋季各級轉學生　報名：即日開始　試期：八月十六日上午八時半起　校址：文德路十九號電話一二〇一八（膳宿俱備）

本校特點：師資優良，管教認真，校舍寬敞，設備完善

校長郭兆華

## 教廳局立案　禺山中學小學招生

班額：高初中小學一年級新生各年級轉學生　考試八月十三日　校址：惠愛東路

## 中山縣小欖鎮私立美理女子初級中學暨小學部招生

（一）校址：中山縣小欖鎮基美坊（二）招生班額：初一女生一班，初二女新生二十名。小學部：四，五，六，各級轉學生（三）考試日期及地點：初一班，定八月十五日在中山小欖鎮由縣考會辦理其餘各級定八月十一日在廣州市仁濟路廣中中學校內舉行（四）報名地點及日期：本市仁濟路廣益樓二樓（附注）本校寄宿舍具備一切詳載報名處簡章內

## 教廳立案　廣州大同中學招生

（一）班級：高初中一年級新生各二班（二）報名：八月五日起（三）考試：八月十五日（四）校址：文德路（五）報名地點：一本校二漢民北路廣南日報社（六）膳宿俱備（七）中國國民黨員子女學費九折優待（簡章備索）

董事長：余俊賢　校長：周靜皋

## 廣州立案　大同小學招一年級　各級插班生暨幼稚班高初級生

（一）班級：春秋季初中一二年級及小學幼稚園各級男女生（二）試期：第一次八月十六日第二次八月三十一日（三）校址：西關寶源路（報名即日起）

校址抗日西路一百五十九號

董事長：　校長：

## 廣東省教育廳核准立案　培中中學招初中一二年級　小學各年級　幼稚園　生

（一）山農林路（二）班級：高初中一年級新生暨春秋季高初中各級插班生（三）報名地點：即日起在（一）東山本校（二）惠福東路卅號民信通訊社（四）考試日期：八月廿一日　膳宿俱備

名譽董事長林翼中　董事長張雲　校長戴詩成

## 教廳立案　華夏中學招生

## 開越中學招生

1. 校址：惠愛東一七二號陸大夫祠 2. 級別：（一）高初中一年級新生（二）秋季初二轉學生（三）春季初一轉學生 3. 試期：八月十九日上午八時起（即日開始報名）4. 費用：照政府規定 5. 膳宿俱備

董事長陸幼剛　校長陳召培

共軍回竄延安心切

# 主席在延已定大計

## 前晚飛返南京將與魏使會談
## 傳日內飛牯嶺另說可能赴青

【本報北平特派員天梅九日發專電】陝北共匪圖竄回延安心切，榆林吃緊。蔣主席親往延安指示，各大計已定，國軍即開始行動。

【本報南京特派員九思九日發專電】蔣主席三日在延安夜宿清涼花園，主席在延時，曾召見延安縣長及縣參議長，垂詢當地情形，並囑代表致候縣民。

【本報特訊】南京外息：蔣主席往延安兩日後，已於八日下午返京，蔣主席途經西京時，曾召見胡宗南將軍。

【本報特訊】南京外息：蔣主席已於星期五下午六時三十分返抵南京。星期四下午係在西安，星期四晚駐節延安，星期五返西安飛京，將與甫由東北華北歸來之魏德邁會晤。

【本報南京特派員凌雲九日發專電】牯嶺息：蔣主席日內飛牯嶺小住。

【本報特訊】青島外息：蔣主席將以青島爲其夏都，因此地較牯嶺爲適宜。最近已派員來此部署，蔣主席可於下週來此，逗留日期未悉。

# 共匪緊迫榆林
## 國軍固守待援
### 魯西殘共即可全部殲滅
### 平津保三角地帶將肅清

【本報南京特派員九思九日發專電】北平電：圍攻榆林共軍七千餘，七日午迫近榆林城垣，迄八日晨止發生激戰，國軍固守城垣及機場城郊，三幾度，凌霄將各據點，均固守中。

【本報南京特派員九思九日發專電】北平電：共軍已迫近榆林，鄧寶德總司令，左堯軍長指揮若定，士氣旺盛，民心甚安，然情況甚緊，咸盼當局火速空運大量兵員武器彈藥食糧濟急。

【本報特訊】南京外息：沉默兩月之共軍，最近復向陝北之榆林進犯。進犯之共軍係彭德懷部，企圖與在榆林西南外圍之共軍會師，共軍之第一次進犯，係於八月五日，在該城南門血戰一日半後，共軍不支而退。

【贛州九日中央社電】贛南國軍清剿部隊，二日進入合水，三日進入環縣，當即清剿殘匪，刻二縣已無匪蹤。

【本報南京特派員九思九日發專電】濟南電：魯西南共軍彙劉伯誠殘部，被國軍圍困于黃河以南運河以西宋池河附近，除一部已被偷渡外，其餘因黃口已在國軍控制下，魯西南共軍即可全部殲滅。

【本報南京特派員凌雲九日發專電】共軍劉伯誠部，以魯中魯西無法活動，今晨與冀魯豫匪部在鄆城以上會合，向黃泛企圖繼續強渡黃河，昨晨由舊範縣方面趁國軍換防空虛，有二千餘人偷渡黃河以北，由嘉祥鉅野向鄆城進展之國軍，今晨已達鄆城近郊，有一部份國軍已由城南闖入，共軍頑抗，引起爭奪戰，但共軍已成強弩之末，不難一鼓掃平。

【本報南京特派員凌雲九日發專電】膠濟全線均有進展，濟南北上部隊，一路由益羨公路邊向彌光，一路于收復大行車站後，南趨高密，膠光方面，城內僅有共軍第六縱隊七千餘人駐守市內，被國軍重重包圍。

【本報北平特派員天梅九日發專電】津國軍第二軍參謀長謝義九日上午九時談：平津保之角洲地帶，全線掃蕩終了，即行全面的掃蕩。共軍已無立錐地。

【本報北平特派員天梅九日發專電】津浦北段西進國軍，越過文安，克服霸縣，新鎮。

【保定九日中央社電】平津保三角地區之核心新鎮，永清等縣收復後，共匪劉秉彥主力大部被我殲滅，國軍正以壓倒之勢，回師冀中。某共匪昨由雄縣向任邱挺進，津浦北段國軍亦紛由靜海大城青縣等地南下。又北平電：平津保三角地帶進行肅清戰之國軍，已依預定計劃，獲致初步勝利。國軍于七日夜收復永清，八日晨收復霸縣，至此三角地帶大區域，悉由國軍控制。由于國軍收復該地區重要據點，國軍乃乘勝作全面的擴展，並加强地方組織。軍事觀察家認爲此一地區之肅清，非僅鞏固平津保三大據點之關係，對於國軍次一行動，亦將有所貢獻。

東北局勢

# 山雨欲來
## 時刻在變化中

【本報瀋陽特派員魏演九日二十時發急電】陳誠今晨接見劉翰東等，有所垂詢。陳在瀋東北各地共軍頻繁，山雨欲來，風滿樓。九日中央社電：吉林九日我軍留守部隊逐日經過激戰，吉北共匪已攻佔，共匪向北撤退，屯兵吃緊，松花江南岸，已全部陷入，乃由中長路南下，哈爾濱方面派員在哈，長春與松北總動員令下，立即參加抗戰，全國十四歲以上男女均在徵調。

軍事大員調動傳說益盛

# 陳誠兼領東北行轅
## 另傳程潛調任參謀總長
## 白崇禧將與張治中對調

【本報北平特派員天梅九日發專電】陳誠兼領東北行轅之說，即將實現，熊式輝新職，聞亦內定。

【本報瀋陽特派員魏演九日發專電】陳誠此次來瀋，隨員多係有關部隊補充裝備人員，北抵瀋事前知者甚少，隨行者多臨時通知。此行任務爲視察部隊如何裝備，離瀋期未定。

【瀋陽九日中央社電】陳總長九日晨接見遼北省主席劉翰東及東北運輸總局局長陳延炯，垂詢四平近況及中長路搶修通車情形，午後往訪部作華等晤談。

【本報上海特派員羽翔九日發專電】最近軍事機構，傳將有大更動。程潛將繼陳誠任參謀總長，陳誠調任東北行轅主任，國防部長由張治中繼任，白崇禧調西北行轅主任。又：中央黨部組織部長繼任人選，余井塘呼聲最高。

【本報南京特派員凌雲九日發專電】武漢行轅主任程潛來京後，已兩次奉蔣主席召見，主席對武漢情形甚爲關切，垂詢甚詳，今晨十時美大使司徒雷登曾與程主任晤談至一小時之久。

自由職業選舉辦法

## 即可決定

【本報南京特派員凌雲九日發專電】本年普選在即，關於全國自由職業團體名額分配問題，社會部迄未決定，據社會部長谷正綱稱：全國自由職業團體選舉辦法，刻正與選舉總事務所商談中，即可決定。惟新聞職業團體中如何確定新聞記者身份一事，最感困難，新聞記者法雖經國府公布有年，但迄未施行。故確定新聞記者身份，嚴格審查各地記者資格，當爲目前急不容緩之舉。據谷氏稱：此事盼各地記者公會主動，向本部提出具體辦法，俾使本部有所根據。

【南京九日中央社電】全國各地選務，刻已積極展開，據選舉總事務所息：截至本月五日止，蒙藏選所及僑外選所均已成立，至各省市選所業經成立並已開始工作者，計有：安徽，四川，陝西，河南，黑龍江及重慶，西安等省市，其餘各級選所亦正陸續進行中。

## 首批蘇僑今日離滬

【本報特訊】上海外息：返國蘇僑六百五十戶九百七十一人，定十日下午三時乘蘇輪「伊立奇」號返蘇，此乃返國蘇僑之第一批。彼等大部份係白俄，於戰後始被允入蘇籍。華北各地之蘇僑則於天津集合，乘蘇輪「高魯」號，至於在北平之蘇僑，則乘搭預掛於普通快車之特別卡往天津集合，在天津返國者約有六百四十人。

平氣象台職員

# 發現飛碟
## 平市已準備防空

【本報北平特派員天梅九日發專電】八日下午九時清華氣象台職員與長親見兩飛碟掠過平空。平市準備防空，近將試驗三日警報器。

鄭若谷視察返京

# 談粵桂災情
## 實際危險期尚未過去
## 粵捐欵估計可達千億

【本報南京特派員九思九日發專電】兩廣水災情形嚴重，經社會部派視察鄭若谷考察返京談稱：目前水災雖較緩和，惟湖汛時期，實際危險期尚未過去，一切善後工作均無法進行，而水之長退，又全視天時而定。當今能盡人事者，即爲努力于急賑工作，兩省人民且致努力，粵賑可嘉，並以粵省之自救，更覺感人。收受華南之救災捐欵，已達九十餘億元，此爲香港，安南，暹羅部份，外有美國及上海方面華僑捐欵，估計可達千億元，是以今後災民生活費用，籌措尚不致有問題。

# 民憲脫離民社
## 意見又復分歧

【上海九日中央社電】民憲黨脫離民社黨後，據該黨負責人伍憲子稱：民憲黨恢復民憲黨之獨立，而決與民社黨合作，惟民憲黨不再與張君勱合作，並非有意反對政府，吾等今後決以在野地位，對國事有所貢獻。聞民憲黨內部反對伍憲子者亦復不少，該黨洪少植等表示：決與張君勱繼續合作，故一般認爲民憲黨因伍憲子之決定，亦已形成分裂，且該黨實力派與伍氏一致行動，已使民憲黨之力量大爲削弱。

# 資源委會更正
## 工礦南遷之說
### 賠償品先運華南華中

【本報南京特派員凌雲九日發專電】資源委員會委員長孫越崎前日赴華北，將有東北之行。孫氏在平答記者問謂：北方工礦，不擬撤遷，記者今以此事詢問此間該會負責人，據稱：此項消息之由來，係出于日本對我賠償之撤遷物資，乃儘先運至華南華中兩區應用所致。蓋此項物資多數不適宜于華北地區，故政院方面主張由日撤遷來華後，運返華南華中兩區，外間不察，致有工礦南遷之說。現該會負撤遷責任之周孝伯氏，已於月前赴東京與麥帥接洽，不日即可公畢返國。

## 津美軍又殺人

【本報北平特派員天梅九日發專電】津九日下午八時台兒莊（？）美兵對行人開槍，一華人立斃，另一水夫受傷。

# 青島警察濫捕記者
## 報業公會抗議

【本報特訊】青島外息：此間報業公會已正式向當局抗議警察於星期二晚將新聲（譯音）通訊社發行人張蓮因（譯音）於家中逮捕，警察當局現仍未允將其被捕之理由及被拘地點公佈，彼當時係被四名便裝人員所逮捕，惟未出示逮捕手令，即被加以手拘去。報業協會向市府發出之抗議，强調最近行政院之規定：事前未與新聞局商討，不能將新聞記者逮捕，又規定：新聞記者被捕後應迅速提交法院審訊。

# 孫立人抵滬
## 明日飛長春

【上海九日中央社電】陸軍副總司令孫立人，九日下午三時乘機由穗抵滬，同來者有參謀二人。孫氏謂：在穗視察部隊二日，來滬小憩，十日即飛平轉往長春，參加新一軍定八一三在長春舉行之追悼陣亡將士大會。

# 平津冀組織
## 軍政督察處

【南京九日中央社電】國府爲整飭軍紀，刷新政治，以加强戡亂軍事起見，除由監察院業組平津冀軍政聯合督察機構，監察院奉令後，當與實地情形擬定平津冀區軍紀吏治督察綱要草案，呈經國民政府提交第八次國務會議通過。

美顧問團計劃在東南某地

# 訓練陸軍若干師
## 美軍當局幷擬建立海軍基地

【本報特訊】上海外息：據可靠方面消息：美軍顧問團計劃在東南某地設立訓練學校，以立刻訓練×師陸軍。又悉：美海軍當局欲於該地建一海軍基地。南京方面人士謂：若美軍事顧問團果在某地增設訓練學校，則其組織將更須擴大。目前該團共有一千二百餘人，及大批職員，在某地設立訓練學校之優點，爲與國內之戰區隔離及當地之糧食供應較爲充裕，而最大之優點爲當地在戰略上所處之重要地位，既可控制大部份之中國海岸，復可在內地不完整之交通系統易於將兵力調動至沿海各地。南京軍方消息謂：陸軍當局計劃在××設立步兵訓練學校，在××設立裝甲步兵訓練學校，在××設立海防學校，及在××設立騎兵訓練學校，在××及××兩地之空軍訓練學校現仍在積極辦理，惟規模不大。傳當局之計劃爲最少須訓練××師，至其裝備之是否美式，則須視美國對華政策及魏德邁之調查報告之未來發展而定。馬歇爾當時原定之計劃，係欲將國共兩方之軍隊全部改爲美式訓練及美式裝備，惟在和談仍未決裂前，共方不允美訓練人員至共政立第一間軍事訓練學校之張家口，不能方面消息謂：孫立人將軍來滬後，即可在華南選擇一基地以訓練新軍，可能係在××或××，尤以後者之交通便利較爲可能。至於海軍之訓練，則不直接與陸軍之訓練相連。目前海軍之訓練地點係在青島，惟該地因戰事關係，已陷於孤立地位，政府當局有改擇台灣之可能。

# 聯合國人員
## 在華享有特別權利

【本報特訊】上海外息：南京司法部向全國各地法院發出特別通令，詳列聯合國在華人員所應享特別權利，此項特權，包括外務上之便利，各項稅捐之免徵，及不受輸出入管制條例之限制。

# 納粹份子
## 遣送回國

【本報特訊】上海外息：外交部公佈：前納粹或親納粹份子德僑名單，並宣佈於遣送期內將彼等遣送返國，若彼等有何異議，或各界對名單有何漏列或舉報，則應於八月十五日前向外交部提出，該名單內括居留各地之德僑戶數如下：上海一三七戶，北平四二戶，漢口七戶，天津四二戶，廣州一六戶，青島二四戶，濟南二戶，南京一四戶，昆明一戶，汕頭一戶。

【本報特訊】上海外息：淞滬警備司令部九日晨逮捕百餘名納粹份子，以候將彼等遣送返德。各大城市亦同時奉國防部命令將納粹份子逮捕，外交部所公表之納粹份子戶口名單之德僑，將於上海集合，遣送返德。（按：彼等係於戰後化名匿居逃避拘捕者）。

# 張主任
## 昨飛廈

【台南九日中央社電】廣州行轅主任張發奎，今下午三時廿分乘中航機赴廈。

# 長江水位
## 繼續下降

【漢口九日中央社電】今日長江上游水位，除重慶回漲二點八公寸外，萬縣宜昌沙市續繼下降，襄河水位除白河回漲四公分外，沿綫均下降，新堤監利仍漲一二公寸，今漢口落一點五公寸，爲（二五，四一）公尺。

# 三批賠償艦
## 已增至八艘

【南京九日中央社電】政院賠償委員會發言人稱：日本充作賠償之艦船，我國業已分得十六艘，均已抵滬，至第三批原定七艘，現增至八艘，將於最近抽籤分配，惟此項四國分配日艦，係屬專案辦理，與其他賠償無關，至於賠償商船我國可分得若干噸一項，因日本所保留之商船噸位尚在遠東委會討論中，故日本所供給賠償之商船究有多少，迄未決定，自亦未能決定，惟我國在抗戰期間船舶損失甚鉅，現正向遠東委會力爭多予賠償，以補損失。

# 監委組五人團
## 調查豪門資本

【本報上海特派員羽翔九日發專電】監察決究滬揚子，孚中公司破壞條例，由何漢民組織監委五人調查團。

棉織業廠商請求

# 協助傾銷南洋

【本報上海特派員羽翔九日發專電】棉織業廠商對南洋傾銷，請政府協助，原則由政府貸給棉紗，貸予工欵，配給合法利潤，成品由政府收取外銷，產銷計劃正擬訂中。

【本報特訊】上海外息：經濟部發言人九日稱：政府正計劃以原料及貸欵給予紡織廠商，以鼓勵其增加紡織品之產量。因輸出入管制條例之嚴厲執行，日本紡織品決不至有在中國市場傾銷之虞。政府並計劃向紡織廠商收購製成之紡織品，以運往國外推銷。若此計劃實現，則不獨得保持其利益，中國紡織品在非律濱之市場亦得鞏固。

## 我國棉產今年較好轉

【北平九日中央社電】農林部棉產改進處副處長兼北平分處主任馮澤方，定十日飛京述職。馮氏今答覆記者之詢問稱：卅六年全國棉田面積估計有三千九百零四萬畝，河北省約六百萬畝（此係初步估計）。以全國棉田論，已較去年增加九百六十萬畝，全國總收量大致在一千萬担以上。中紡公司及一般民營紗廠之需要量，約爲八百萬担，如民間需要爲四百萬担，則本年需要輸入之外棉爲二百萬担，此種情形，已較去年好轉，卅五年進口棉花爲四百六十萬担，又全國存棉在本年三月調查時約有一千萬担，然迄今半年已消耗殆盡，總之，若戰亂停止，時局清明，吾國棉產之前途，決可樂觀，外棉輸入應只爲暫時現象。

# 低價配售
## 農民麥種

【南京九日中央電】本年秋季價格，業經行政院經濟部暨糧產銷協調委會規定，分新品種及舊品種兩種，配售農民時較價略低，共麥額由省政府就本年春期所收貼補種價欵內先行按每張發給半數，除欵項下征收之貼補種價收齊後補發，如有不敷，于佇存改進項下墊發。

# 平市黨部組
## 政治委員會

【本報北平特派員天梅九日發專電】國民黨北平市黨部，近將成立政治委員會。

# 多種公債
## 抽籤還本

【上海九日中央社電】財部發行廿五年統一公債甲種債票，廿七年金公債關金英金美金債票，廿九年軍需公債第二期債票，卅一年建設金公債第一期債票，廿七年英金債票，卅一年同盟勝利美金公債及救國公債等十三種公債還本抽籤，于九日在滬舉行，所有此次中籤債票應還本金，由各地中中交農四行及中信局辦理兌付手續。

# 拆運日本設備
## 爲最上之策

【天津九日中央社電】中央政府決定開放對日貿易後，津市各界已發開熱烈討論，平津文化界名流組成之市民治促進會，九日在津邀請工商界人士討論對日貿易問題，進出口商業公會，紡織業公會負責人均遴出席，最近抵津之青委會業務委員虞郁文，亦以私人資格接受邀請，張伯苓校長亦發言，虞郁文氏首先發言，認爲自經濟觀點言，對日貿易應開放，然自政治觀點立論，我國殊無理由繼續對日關閉門戶，當前我人所應致力者，一旦被侵，將對世界安全有重大影響，以爭取國際援助，發展我國經濟，以達到自由獨立之目的，對日貿易恢復後，中日利害衝突最大之點，當在紡織工業，因日本對外主要輸出卽紡品，故對日開放貿易，必將影響我紡織業，不宜准其紡織品進口，中紡津經理楊亦周氏，亦强調指出：紡織業將遭受打擊，整個民族經濟將無從發展，主張對日貿易，應賴我政府要求實行以物易物，津工商分會理事長提示：我人有權要求就日本工業賠償，拆運日本工廠，作爲賠償，日本既有過剩之紡織品輸出，我人何不拆運其紡織設備，中國戰後供應不足，以工業而論，我人如何拆運其製鹼設備，前年開工十二萬噸，當時永利所產二百噸，竟因日人擁據八年，慘酷使用，每日產量已減至八十噸，而設備且隨時有發生危險可能，永利一例，全國化學工業勢將均陷同境，似此情形，拆運日本設備，實爲最上之策。

# 秋收有望
## 糧情將改善

【本報特訊】上海外息：新聞報載稱：糧食局面將因秋收之米，高粱，玉蜀黍，甜馬鈴薯，及大豆等之產量之增加而有重大之改善。據可靠之統計：本年秋季此各項農產品之全國總產量可達一，九一三，四四六，〇〇〇担，較去年增加一萬萬担，只有米一項，總產量可較去年增加四千萬担，計可達九萬萬八千七百萬担，僅次於戰前之每年平均產量之十萬萬担而已。高粱之產量爲一萬萬一千九百萬担，較去年增加九百萬担，玉蜀黍之產量可達一萬萬七千七百萬担（較去年增加二千二百萬担），甜馬鈴薯之產量可達五萬萬一千七百萬担（較去年增加九百五十萬担），豆之產量可達二萬萬一千萬担（較去年增加二千萬担）。

# 國府命令

國府八月九日令：（一）蒙藏委員會委員章嘉，唐柯三，白雲梯，馬鶴天，邱甲，達理扎雅，敏珠，策旺多濟，羅桑堅贊，吳叔仁，庸濟，應欽，楊周昆，田土丹，參烈，孔列宗，沈宗濂，宣蔭，堯明，馬步青，趙錫昌，曾少魯，黃署，蒙藏委員會委員邦達，騾庄，免本職。（二）任命章嘉，唐柯三，周昆田，馬鶴天，達理扎雅，敏珠，策旺多濟，羅桑堅贊，土丹參烈，劉家駒，孔慶宗，邱甲，馬步青，趙錫昌，曾少魯，黃署，蒙藏委員會委員邦達，騾庄爲蒙藏委員會委員。（三）任命萬宗周署四川高等法院第十分院推事兼院長。（四）派鄭大模理司法行政部統計長職務。（五）任命朱煜爲甘肅省政府會計長。（六）派陳治模理浙江田賦糧食管理處處長職務，王心鎔理浙江田賦糧食管理處副處長職務。（七）派丁鵬翥代理湖南省社會處副處長職務。（八）張道藩兼北平市政府地政局局長試用。（九）甘肅田賦糧食管理處副處長嚴元鳳另有任用，馬元鳳應免本職。

# 無憂無慮可長壽
## 二百高齡老人現身說法

【本報特訊】上海外息：新聞報載稱：成都頃舉行尊老會，有一現年二百高齡之老人參加，當被詢以有何方法以達如此長壽時，彼微笑答稱：「除無憂無慮外，別無他法。」

# 滬一漢奸
## 執行死刑

【上海九日中央社電】滬市警察局副局長，七十六號特工總部第三處長蘇逆成德，于上午十一時十分在此間警察局刑場執行死刑，一槍畢命。按：蘇逆現年四十七歲，浙江鄞人，爲京滬漢奸血案殺害滬市黨部委員張小通之主兇。

# 吳稚暉
## 將被提名爲總統

【本報上海特派員羽翔九日發專電】各方主張吳稚暉爲首屆副總統候選人。

# 簡報

▽國府委員鈕永建夫人，八日專機由京抵穗州，此行係赴新遊歷，在蘭將小住一週。

▽任駐華大使，九日午抵滬，即晉京覲見主席，呈遞國書。

▽中委張繼，九日乘中航機飛平。張氏在青養病半月，現已康復。

▽湖南省台灣致祭團一行七人，有湘省府主席王東原等，九日由滬乘機抵台。

▽于斌主教偕潘朝英，九日由滬乘機飛平。

▽傅作義夫人九日由滬返京。

▽台南海關日前於布袋港海面緝獲走私船「海燕號」一艘，該輪由香港載牛皮香煙絲織等來台，價值台幣五六百萬元，船貨沒收，船員十四人，押送警局。

星期論文

# 運用土地價值改革幣制議

羅睡魂

時賢對於改革我國戰後幣制之意見，雖有收縮法廢除法或貶值法之不同，而主張仍以金銀爲發行準備則一；惟現代各國政府對於紙幣均莫不承認其法律上有其本身之客觀交換價值，不予兌現。是所謂保証或準備，實不過爲一種擬制度，而紙幣之流通，除有賴政府權力外，必有賴其代表之物。金銀雖不失爲一種易取貨物之媒介，但我國產量無多，且此項金銀保管不易，而價值亦動搖不定。以此爲發行準備，殊不足爲法。故我國今後幣制，應建立於全國土地價值之上。蓋土地富有固定性，無盜刼喪失及其他意外之虞，且爲我國主要資源所在。倘能對此浩瀚無涯之黃金土地，加以動員利用，必可創造無窮鉅大資本量。不惟可作改革幣制之基礎，卽國家今後一切建設之所需，皆可得充份之解決也。

但以土地價值爲發行準備，亦與今日各國以金銀爲發行準備然，並不能因持有法幣而有向政府要求取得土地之權。不過政府爲使法幣信用永存不墜，對於法幣所能代表之物質，必須負責調劑盈虛，使幣值能穩定於物價與滙價之自然水準。否則代表之性質一失，則成爲空頭支票，其弊生矣。

我國應以土地價值爲改革幣制之基礎，已如前述。此種觀念，與國父錢幣革命遺教，亦甚合符節。茲謹依此原則，擬訂實施辦法如左：

（一）政府在復員期中，應採有效方法，大量征購土地及其他物資，與編遣軍隊，以減輕財政負担。

（二）政府於復員完成，改革幣制條件業經具備之後，即停止法幣發行，並根據改革後之幣值，從新整理全國債務。

（三）政府於停止貨幣發行後，應卽根據人口物資及法幣發行情形，釐定今後法幣，平時在社會實際需要流通額，由政府利用外資賠欵金銀及租稅政策等，迅速收回超過實際需要流通額之法幣數量，或發行新幣以代替之。

（四）政府於決定今後法幣實際流通額後，應遵照國父紙幣應建築於財貨及人民負担之原則，以全國土地價值爲發行法幣之保證。政府平時一切財政需要，可按額令由中央銀行或專設土地銀行預先發行法幣或實物，以爲抵償。但無論平時或非常時期發行法幣，應經由最高立法機關通過，以昭信守。

（五）政府於復員期中，應飭地政機關，採取最簡易辦法，迅速完成地籍整理，釐定全國地價。並限制地主所有土地面積最高額，以便按照法幣實際需要發行法幣提保證之比率。

前項地價，應由地政機關依照土地法，每隔若干年重估一次，並編造地籍冊地價冊，註明其應行提供發行保證之地價比率，呈繳中央政府及中央發鈔機關，以爲發行法幣保證之依據。

（六）實施幣制改革後，全國金銀以收歸國有爲原則，或限制私有金銀，祇准向發鈔機關兌換法幣及申請購買外滙之用。

（七）法幣不得兌現，但爲穩定幣值起見，政府應依國父錢幣革命遺教中，設立公倉辦法，按照地價提供發行法幣保證比率，或依照全國應征稅率征收實物。

# 魏使昨訪孫副主席
## 今飛台灣即轉來穗

【本報南京特派員九思九日發專電】魏德邁昨返首都，即與其隨員整理此行所獲之資料，今晨與美使館人員交談後，接見中國人士，幷訪問孫副主席。據使團人員稱：該團之飛機經共區上空時，始終在高空飛行，未遭共軍射擊。魏使將于下週一飛台，然後前將再謁蔣主席，述東北華北之行見聞。

【本報特訊】南京外息：魏德邁使團發言人謂：定於十一日飛往台灣，再轉往廣州，上海，於十五日回京。彼又强調表示行期並非無修改之可能。

【本報特訊】南京外息：魏德邁定於星期一往台灣調查該地之情形及自中國政府收復後該地經濟狀況，即開始衰落之謠傳是否屬實。可靠方面對合衆社記者稱：魏德邁在東北訪查時，對該地處于內亂中之崩潰之經濟，遭破壞之交通，遺棄未開之礦場，而倖存殘完之工廠之情形，甚爲震動。魏德邁於赴台灣途中，將在上海暫作逗留，並作自海港，將付。

# 印尼接受美國斡旋
## 並請安理會派委員仲裁
## 傳國際將強迫荷軍撤退

【成功湖九日美國新聞處電】安全理事會，已接獲印尼共和國之牒文一件，內稱：印尼將遵循安理會關於印尼目前局勢之任何決議。安理會主席柯利于星期四討論印尼情形時，向安理會誦讀此次牒文。該牒文並稱：印尼共和國會請求美國運用其勢力，派一聯合國委員團，立即前往調查印尼之情形。安理會昨日休會，將於下星期四重復考慮。按印尼共和國已正式接受美國之斡旋，聲明同意遵守安理會之任何決議，力促美國運用其對荷蘭政府之勢力，并請安理會派國際仲裁委員團前往印尼。

【巴達維亞八日中央社專電】此間盛傳國際壓力，可能強迫荷軍自七月卅一日荷蘭行動開始以來，在蘇門答臘及爪哇佔領之地區撤退。華僑人士認為如此說屬實，則數以千計之華僑難民之生命，將受危險，因歸來之印尼軍將施以報復也。

### 荷軍奪獲寶冠 值美金數百萬

【巴達維亞八日中央社合衆電】荷方公佈稱：荷方巡邏隊，正繼續掃蕩佔領區。自停戰令頒佈後，荷方已死十一人，傷廿七人，失蹤一人。公報中並謂：印尼方面首先向泗水以西之荷軍據點開第廿庫朗進攻，經空軍偵察，泗水以西之芝普油田仍在燃燒中。北蘇門答臘之荷當局，已將印尼之縣長西安塔監禁，蘇門答臘印尼陸軍之中校後，亦已被捕並押往棉蘭，公報中並估計荷軍佔領印尼區內，所發現之西雅克土王王冠之珠寶，價值約值美金數百萬元，與珍寶同時被發現之各項文件，皆係印尼軍第八師所保管，荷蘭稱：東蘇門答臘之人民，曾自動提出自組國家之願望，根據林芽椰蒂協定，西婆羅洲，東印尼及印尼共和國，包括蘇門答臘，爪哇，馬都拉等島，原訂於一九四九年元月一日成立印度尼西亞聯邦。

【紐約九日中央社合衆電】印尼共和國前總理沙利，於今日飛抵此間。渠說明將向聯合國提出印尼問題外，不願發表其他聲明。

【巴達維亞九日中央社電】荷蘭報紙消息稱：荷政府將拒絕聯合國或任何其他委員會仲裁印尼問題。

### 印尼總理廣播 勿侵害華僑
### 僑胞千餘獲救出險

【巴達維亞八日中央社專電】印尼共和國總理沙力佛定，頃向其人民（包括官員在內）呼籲，勿虐待印尼區內之華僑，屠殺破壞行為，違反印尼政府政策，不許再發生。沙氏係從日惹廣播電台向印尼人民及華僑發表演說，渠曾論及若干華僑被若干人利用，但對于為向此少數人報復，而侵害全體華僑之一切行動，則嚴加指責。渠警告聽衆小心荷蘭間諜，但渠演說中並未提及被印尼軍隊強迫往內地之數千華僑之命運，及對華僑損失之賠償與暴行者之處罰等未提及。

【巴達維亞八日中央社電】荷軍公報今稱：丹絨汶西南華僑六百人，現已被救出險，另有七百人原被印尼軍隊所執，現已被釋，且已送回班珠馬斯東南之松比島，同時有華僑千餘人，自荷軍最近克復之加拉岡擁向巴達維亞。又電：日惹今晚廣播稱：一千三百名華僑，被迫撤離日惹西部一百公里之卡關根拉，頃已抵達普禾加多，彼等在該處已獲得華僑救濟委會之救濟。

### 土軍事代表 飛美商援助

【安哥拉八日中央社合衆電】土耳其軍事代表團團員四人，將于明日乘機赴美，繼續與美洽商一億元之援土計劃。其他二人將分別于本月十五日及廿五日離此。

### 日本北海道 野熊猖獗

【東京八日中央社專電】北海道之野熊，近又猖獗形，因佔領軍不准日人擁有或使用武器所致。北部海岸無人打獵，兩年來野熊無人捕殺，繁殖甚速，又因山中食物有限，熊乃下山捕食。某部山中某農人之一田谷物，一夜中為熊食盡。另有蔗田數畝，亦于夜間遭熊破壞。東部及南部海岸乳業者，亦遭類似情況，即在夜間有大批野熊攻擊馬羣及牛羣。現當地人民已要求北海道政府及盟軍當局，給予武器，但迄今當局僅予數職業獵戶以武器。近發生熊食人之案二起，日政府及盟軍當局對此情況，或將加以嚴重考慮。

# 蘇聯繼續強佔大連
## 美國務院深表憤慨
### 攷慮向莫斯科再度作強硬抗議

【華盛頓九日中央社合衆電】美國務院對蘇聯禁止美海軍艦隻進入大連之舉，深表憤慨，今日已考慮第二次向莫斯科抗議，其繼續佔領中國港口。此間外交官員頃透露：國務院現正研究依照今年一月六日之抗議，向蘇聯提出第二次抗議。蘇聯在一九四五年八月十四日之中蘇條約中，雖曾同意將大連交還中國，但其還延自該港撤退之時日，迄今已達二年。美政府今年一月致中蘇雙方之照會中曾稱：「美政府不能瞭解何以再有還延撤退之理由」。照會中認蘇聯之佔領大連為「不正常之狀態」，並請求允准美人能自由前往大連或在該地自由居住。預料第二次抗議書之措詞，將更爲強硬，但其內容或與第一次抗議書相似。猶憶中國間對蘇聯之拒絕履行中蘇條約提出強硬抗議，同時并要求建立其在大連之合法主權，但蘇聯辯稱：中國軍隊不能開入大連，以對日戰爭之狀態尚未由和約之簽字而告正式結束。蘇方認爲在對日和約簽訂前，大連必須繼續置於蘇軍軍事監督之下。關於大連之爭執，昨日又見恢復，據國務院公佈：自本年一月以來，蘇聯即拒絕准許非武裝之美海軍艦隻再入該港作例行訪問。國務院發言人稱：蘇聯當局曾通知美官員謂：大連為「軍事統治下之封鎖港口」。自本年三月起，美國之外交郵件及供應品，均由蘇聯船隻代運轉予美駐大連總領事欠寧雷夫。迄今為止，美領事僅准藉蘇方之媒介，與美政府當局作無線電通訊。

### 美援希團 人選決定
將裝備希臘軍

【華盛頓八日中央社專電】美國務院今宣佈：該院已完成選拔美國訪希代表團團員。工程師及地中海前聯總官員柯克爾，被任命為格里斯伍德為首之代表團副領袖。該團約有一百三十人，係自七千名申請者中所選出者。

【雅典八日中央社合衆電】美援希代表團團長格里斯伍德今語記者稱：美國將裝備希臘部隊，惟不願指揮之，渠并否認美元與希幣之匯率將調整。

### 英下院通過 緊急權力法案
#### 保証全國一切資源 用於人民最有利者

【倫敦八日中央社專電】英下院今日下午經五小時辯論後，乃于保守黨及自由黨反對聲中，二讀通過緊急權力法案。邱吉爾所領導之反對黨修正案，雖受自由黨及自由國民黨支持，然卒以二百五十一票對一百四十八票遭否決。第三讀將于十一日繼付，政府預料當日即可完成該法案。該法案將授權政府在經濟危機中，對全國工商業及各種資源獲有廣汎之緊急權力。此項權力可運用于下述目標：（一）促進工商業農業之生產；（二）扶助及指導出口，減少各國進口，並補救貿易差額；（三）保証全國一切資源，俱將供給并用于對人民最有利益之處。保守黨及自由黨主要為反對第三項者，蓋按該項目標，政府幾可干涉任何人也。

### 日謀挽留 賠償工廠

【紐約八日中央社專電】據紐約前鋒論壇報東京訊：日本刻正努力謀使原來劃定作賠償用之工廠，為該國經濟必要之部份：希望將來不至搬往他國。該報續稱：雖麥帥總部經濟財政組曾列日本工廠九百二十一所，預備於臨時賠款計劃搬移，但迄今無一可停工者，尤有進者，日本政府各機關，將各種重要原料分配作為賠款用之工廠，而不分配于其他各工廠。若干美國官員認為日本最後之賠償，將由現存之生產量中獲取。

### 還米委會 由我接管

【曼谷八日中央社專電】據悉：一俟英美暹三國協定之時效于本月底屆滿後，混合還米委會之工作，將由我政府接管，命名爲食米分配局。該局與國際緊急糧食委會合作，以處理食米出口及分配事宜。又此間還米代表處，將運食米前往香港，中國，馬來亞及荷印。●紐約大陸米谷委會，亦將運米供給，此外美商品信用組合，將負責運米予菲律賓及朝鮮。

### 各國均患飢餓聲中 美拋棄大量馬鈴薯

【紐約八日中央社專電】美國去年曾拋棄馬鈴薯二千萬蒲式耳，而今年則由于過剩甚多之故，或將拋棄更多之馬鈴薯。此種其他國家遭受飢餓，而美國則拋棄過剩食物之狀態，乃由于馬鈴薯不合出口之條件故。因為將馬鈴薯去水成為馬鈴薯粉，則每磅需耗費二角五分至三角美元，而美國麵粉之價格每磅僅五分至六分美元，與其輸出高價之馬鈴薯，不如以麵粉接濟各國。

### 聯合國基金 我業已完繳

【成功湖八日中央社專電】聯合國新聞處今日宣佈：中國業已繳付其分內所負擔之聯合國運用基金一百一十萬美元全部，及其所負担之一九四六年聯合國經費一部份之四十萬元。

### 對日和會 我方堅持在華召開

【華盛頓八日中央社合衆電】據外交界可靠人士訊：中國堅持在華召開正式日本和會，蓋中國獨自與日本苦戰四年，當時其他若干國家，則直接或間接激勵日本之侵略之行動，中國駐美大使顧維鈞七日訪問副國務卿阿廉後，曾謂中國同意於美國舉行初步會議，唯正式日本和會須在中國舉行。

【倫敦九日中央社專電】英最近將答覆美國務院在華盛頓開會，準備對日和約之第二次通知。美第二次提議於九月十一日舉行是項會議，英政府是否接受，尚未有官方評論。惟消息靈通人士表示，英國認爲最早須於九月最後一週方能出席於十一月在華盛頓之是項會議，不列顛聯合國對日和約之會議，於八月廿六日在堪培拉舉行，倫敦方面指明堪培拉會議，將歷時約兩週，英國在出席華盛頓會談前，須有時間再作商議。

### 中菲商務條約 將在南京談判

【馬尼剌八日中央社合衆電】據接近中國公使館之人士暗示稱：中國與菲律賓或將在南京談判商務與航海條約。據彼等稱：中菲前係在菲律賓談判友好條約，故次一重要條約之談判，應在中國進行之。衆信此項條約之談判，須待菲律賓總統季里諾今訪問南京後，在該地成立菲律賓公使館時，方致開始。此項條約之完成，須假以相當時日，蓋中菲二國之經濟關係均將加以全盤之研究。同時包括航空協定及引渡逃亡罪犯條約在內之其他條約，則定於中國陳質平公使由華返此後開始討論。

### 美議員痛責 美對華政策
#### 雅爾達會議之後果 使中國較敵人更苦

【紐約八日中央社專電】美共和黨議員楚德，頃痛責美對華政策，認爲美對華政策道德淪喪之明證，因雅爾達會議，使中國較戰敗國，較之美國敵人猶苦。氏在紐約州布法羅向基督教聯會第三屆世界大會末次會議演說時稱：美國造成嚴重錯誤，因其允許將東北交還中國；但事實不然，美國竟將其自身所有而中國所有之主要港口與鐵道，送與蘇聯。加之美國謂大西洋憲章得適用於中國一世界其他部份者然，但美國不遵照此憲章，是以蘇聯對於馬卿與奧斯訂之誇大宣言，不予認真論信。當日本攻擊華國時，中國原可與日妥協而參加日方戰，但中國與美並肩作戰，至可挽救十萬美國人之生命。

### 英大客機 坐六十人

【倫敦九日英國新聞處電】英之最大飛行班機「都鐸第七」所作南英倫表演飛行，使人大有印象，乘客亦以穩健獲得滿意，中倉，房倉之隔壁設備亦其佳，倉可載卅二人，全機可能坐六十人，坐位此不常爲大。該機遠行二千八百哩，每小時只高空行二百哩。

### 美影片 在英停映

【紐約八日中央社專電】英國政府通過抽收美國影片在英所得利潤百分之七十五後，美全影片將停止在英放映。美國影片出口協會今議決，影片無限期停止輸英，俟英國修正其影片之輸入稅而後已。

# 整肅政治風氣與改造社會風氣（二）
專題播講詞　江醒東

第一先看政治風氣如何不好？政治風氣所暴露的弱點，最普遍的為（一）重私情，藐公法。使一切法令不能澈底推行。因中國社會組織，以倫理關係以情誼為重心，而倫理講人情，人情之風流行，用人講人情，行法執法也講人情，政治愈到下層，人情的成分愈濃，一切法令便無法貫徹，這是政治風氣的第一個弱點，（二）[illegible]使政治上的改，成爲具文，中國政治的改革，在理想上及法令上的進度，爲社會實際進化的速度所不及，使政治與社會脫了節，以致政治徒有形式，而無實質，主席曾說過：「我們政治上另一最大的缺點，是不澈底，不確實，我們各機關有一極不良的習慣而爲外人所詬病譏刺的，就是祇講形式而不問實際，祇知敷衍，而不求實徹」，因此一[illegible]實，花樣雖多，耗費雖鉅，而不能收得實效，這是政治風氣的第二個弱點。（三）弛綱紀，輕節操，以至於貪污風行，官常失墜。目前中國舊的道德標準，已經破壞，新的道德標準，尚未建立，法治觀念亦未養成，在社會上是非善惡的準則已失，乃形成顛倒錯亂的風尚，反映到政治上，以致紀綱難於樹立，政治人員的節操，難於培養，現在物質方[illegible]生活的壓力，助長不正當的收入和貪污之盛行，這是政治風氣的第三個弱點。任情不任法，則無由進於現代法治國家；尚名不務實，則政治永無改進之可能；綱紀廢弛節操收壞，則政治的根本動搖，這真是國家民族的大患！

第二再看社會風氣如何淺薄：社會風氣所表現的弱點最普遍的爲（一）自私自利：這本來是人性之常，但是應有一定的限度和範圍，如果專門利已而損人，或因私利而忘公益，甚或假公而濟私，則形成社會不道德的行爲，而今天損人利己，棄公務私，背義趨利已成爲風氣。曾文正公復彭麗生函云：「竊嘗以爲無兵不足深憂，無餉不足痛哭，獨舉目斯世，求一攘利不先，赴義恐後，忠憤耿耿者不可即得，或僅得之而又屈居卑下，往往抑鬱不伸，以挫，以去，以死；而貪鄙退縮者，則職首而上騰，而富貴，而名譽，而老健不死，此其可爲浩歎者也」。這種現象，直到今天，還是如此，實堪深憂！（二）輕浮虛僞：現代社會關係錯綜複雜，一般人處事待人和接物，多犯輕率虛浮的弊習，尤以都市及工商業發達的地方，人們應付接對圓融藝術，其或口是心非，其表面誠懇實者，至少難得，且一般人深受「知之匪艱，行之維艱」的傳統觀念所影響，不知不欲行，而知之又敢行，視天下事無可爲者，這種既不求知又不果行的老毛病，造成當前社會輕浮虛僞的風氣，使社會停滯，難於進步。（三）道德墮落：今日人心的陷弱，道德的淪喪，無可諱言，如最近以前南京的殺父案，和廣州的師殺案，在在足以明証，自西洋文化東漸以來，西學會上層份子，舊會一切份子務新心，但社會本質未變，社會大衆仍接受新文化新道德的可能，因而形成舊道德毀棄的新道德標準未立前的紊亂狀態，又因中國生產落後，民生艱困，一般民衆呻吟於飢餓線上，迫講求禮義，稍有資產，自命維新的份子，則競尚奢華，廉恥不修，今日社會道德的墮落，實爲不可避免的事實，也是國家民族衰老[illegible]（未完）

# 警局昨晨大舉掃蕩 南郊烟窟卅二間
## 梁分局長親自率員警搜索
## 獲大批烟具烟犯四十二名

【專訊】南郊新鳳凰一帶，烟窟臨立，近愈猖獗，竟有歹徒攜械掩護，聚賭分局長梁泰炎，以該地毗鄰江安，影響治安，特親往入村化裝偵察之次，復帶同分組領隊人員，化裝入內偵察三次，將整個地形路口，閘口，橫巷，烟窟位置，把風地點，用最週詳地圖繪妥後，由黎局長面授機宜，分別指劃，配置進出地區道口，於昨（九）日晨，由梁分局長率領局員尹麟開，何乾，黎芬材，麥雲安，羅英，及全體武裝長警七十八名，分成六組，除六組由梁分隊長率領入村內，在中央作指揮聯絡外，其餘五組以兩組爲內應搜索，一組游動檢查，兩組外圍警戒，十時正，黎局長派督察處潘組長壽德，督察陳忠，會同司徒督察，監督前往，各長警員將身上所有銀物，手飾全部檢出，旋由總局派出大車三部，分乘前往，梁分局長即派聯絡員，與保長梁志取得聯絡，一面下令內圍包圍烟窟，麥巡官，開始以最迅速手段，向烟窟搜索，迅速沉靜，各把風人猶在閘外，對各員警進入毫不知覺，當時各道友在烟榻橫臥，香雲吐霧，及至發現搜查，始東奔西竄，意圖突圍，但已不及，計獲烟窟卅二間，獲烟槍五十九枝，烟燈六十盞，烟斗八十個，烟盆四十一隻，戥厘十把，烟挑六隻，及碗仔無數，烟膏泥水有整盆煮，獲烟犯四十二名，其中女犯一名，計開：陳意（卅二歲，惠州人），陶傑（廿二歲，南海人），陳容寄（卅四歲，番禺人），陳倫（四六歲，廣州人），洪德（六一歲，東莞），梁毅（五一歲，南海），陳權（廿四歲，市橋），黃志福（卅三，南海），陶洪（十八歲，南海），張貞（四十，南海），周伙（四八，南海），吳傑（卅二歲，東莞），黃枚（四七歲，番禺），林十年（四一歲，羅定），陳宜（四八歲，番禺），陳耀（五六歲），譚七（卅八，番禺），黃歡添（廿九，番禺），馮志鵬（卅八，番禺），張彪（卅八，中山），黃傑珠（四九，東莞），賴振欽（四三，合浦），謝波（四五，南海），陳滿（五五，南海），吳奇（四八，高要），陳水（四二，東州），甘松盛（四二，新會），劉波（五十八歲，新會人）。

# 粵路覆車案
鄧克一謂：英德縣府會盡其責

【本市訊】粵路英德覆車案調查團報告，有涉及當地政府，卸責等詞，英德縣長鄧克一稱：在覆車案發生時，本人適請假回省，該案發生後，縣府即飭衛生院救護人員及保警隊，前往救護，救護六十餘人返衛生院施治，因電話不通，至翌日始獲得縣府長途電話報告，當即飭知鐵路，並以電話報告省府丘秘書長，本人並趕乘晨車返縣，車經連江口，因路斷，不能通行，隨同轉乘借用鐵路手搖車趕到鄰近步橋，並冒大雨涉沱中，親赴肇事地點視察，並往鐵路工程處訪謁路局杜局長，至傍晚始返抵縣城，亦將失事情形電報省府，至肇事地區雖在英德境內，但處理權實乃屬鐵路範圍，縣府對該案事後處置，經盡其責云。

# 進出口貿易協會 廣州分會昨成立
## 建議採進出口聯鎖制度

【專訊】中國進出口貿易協會廣州分會，昨（九）日成立典禮，假市商會舉行，到社會局朱局長（陳志堅代），中國進出口貿易協會理事黃東一，社會局指導員梁余，市黨部指導員李振森等各界來賓，及該會會員等二百餘人，何輯屏主席致詞，報告籌備經過，隨請各長官致訓詞，旋討論會章，照修正通過，繼討論提案：（一）擬請建議政府採取進出口聯鎖制度，以解[illegible]迅予切實施行，以解決當前輸出入困難，而挽救工商業危機案。（二）擬由本會呈請政府放寬輸入限額，俾利民生來藥材案（三）擬請政府對於廣東生絲輸出，准免結匯外匯或按出口[illegible]工生計案。均經與議通過。最後選舉首屆理監事，結果選出何輯屏，王振芳，張仁生，何雅各，黃光，林德中，黃佐時，左東陽，何叔榮，伍國治，黃緯卿，潘子光，何信泉，江冠衍，高祥光，麥鏡華，葉肇基，陳鳳儔，黎名郵，湯曉，李景羲，胡仲弢，伍崇厚，陳志賓，陳佐璇為理事，王明興，羅楚材，朱鑑心泉，張澤卿，馮中傳，夏日悅，馮軒爲監事。

### 大會宣言

大戰告終，吾國朝野上下，修實建設，顧建設之要，首重民生，國父遺教，已有宣示，今日民生顛何，國人所感痛苦，已有明徵，何待詞費，挽救之道，千頭萬緒，簡言之，實以生產為最大前提，所謂生之者衆，食之者寡，爲之者疾，用之者舒，理至不易，勝利後，生產日就萎縮，無可諱言，馴至收支失調，貿易逆差，金融紊亂，物價沸騰，社會生活之不安定，尤甚於戰時，於是政府前有經濟緊急措施之令，後有經濟改革之方案，皆謀所以濟民生之敝，而於平衡收支，尤殷殷致意，顧補偏救弊，非一蹴可幾，善政之行，有賴於官民合作，中國進出口貿易協會，成立於上海，揭櫫促進進出口貿易，加強國際經濟合作，渾得官民合作之旨，同人等本聲應氣求之義，籌設廣州分會，閱時數月，始克有成，今而後，將何以與總會聯繫，秉承政令，宜達下情，外而爭取國際市場，經濟合作，內而適應民生需要，激勵懋遷，均為本分會最大之使命，同人不敏，竊本斯義努力邁進，所冀社會人士，寄予同情，匡其不逮，豈惟分會本前途之幸，國計民生，實利賴之。（會）

### 定十三日 開禁毒會議

【專訊】關于收繳肅清烟毒，中央規定在光復後，兩地內禁絕，本年八月底前已屆期滿，惟本市方面，對禁毒工作，前係由省民政當局辦理，改特後始由市府民政科接辦，故對各項工作，不無因接辦問題阻礙，刻市當局對禁絕問題，擬予展延一月，此一問題，民政科定十三日召各有關機關會議，商討一切。（市）

# 孫立人昨飛滬
轉長春參加陣亡將士追悼會
青年軍覃師長同行

【中央社訊】陸軍副總司令孫立人將軍，昨（九）日上午九時，乘中央航空公司機飛返上海轉長春，參加新一軍八月十三日舉行之陣亡將士追悼會，行轅鄧副主任龍光，廿參謀長，王處長，麥秘書長，省府梁科長，李均利，等赴機場送行，青年軍覃師長亦同乘該機飛滬。

# 設置魚市場
## 漁督處陳主任認為合理
## 組織方面盼望提供善意

【中央社訊】農部漁督處陳主任，對設置廣州魚市場，（昨）八日特發表談話如下：魚市場乃係經營水產品，由生產者至消費者販賣過程中最合理之組織，其設置目的，端在平衡產銷價，而謀生產者與消費者之福利，過去各地對于水產品之交易，恒由生產者（漁民漁戶）將魚貨交魚艇渡船運至魚行魚欄經批發商（拆家打貨）轉售于零售商及小販而達于消費者，其間經多次轉折，致增加消費者之負担不鮮，而

**魚行魚欄**

復以設備簡陋，辦理欠善，當魚貨來源增湧時，每呈滯銷現象，致使生產者無法抑價，迫得虧本拋售，若逢魚貨來源稀少，則市上呈缺貨現象，致使魚價高漲，甚至消費者有興「食無魚」之嘆，本部（農林部）有鑒及此，對於魚貨經營制度力求改善，經於卅五年十月二十二日將呈由行政院修正之魚市場設置辦法公佈施行，並先後將上海，青島，台灣，各地魚市場次第籌辦，廣州方面則於去年十二月間，將本部接收之河南魚市場交由廣東省政府代爲

**籌辦復業**

本處負責督促協助，經數月籌備，業于七月十日開始營業，當開業之前，本人因公赴京，前週返穗，查悉廣州魚市場所有設備大致業已修復，即製冰廠，冷藏庫，亦已興工趕修，短期內亦可全部竣工，其

**設備規模**

較之上海等地更覺完善，惟週來迭見報載，各方對于該場業務不免略有隔膜，關心漁業人士亦復紛至標訪，本處負漁業行政之實，自應予以說明，俾釋群疑；夫魚市場設立之宗旨，已如前述，實為現代經營水產品交易之機構，絕非一種稅收機關，其業務範圍，凡屬魚河魚海魚均包括在內，其認為專營海魚，實屬誤解，廣州魚市場係為一等魚市場，按照規定，可由

**官商合辦**

官股則由農林部代表，商股則由漁業從業人員投資，所有魚貨，均取公開拍賣方法，以謀公平交易，更有冷藏之便，以利供求調節，絕無生產者與消費者將受損害或被剝削情事，至該場內部人事組織，如須改善之處，各界人士希向本處或逕向該場提供意見，俾便採納，而助籌善云云。

### 穗市點滴

△省府秘書處有復員青年軍鄉鎮幹部人員，易陸明等三人被裁遣，據青年軍廣州通訊支處稱：彼等係卅二年響應領袖號召，自省府離職從軍者，依法當受保障。又國民政府核准，知識青年志願從軍優待辦法及實施細則，准延長至卅七年七月一日起停止施行。

△高雄輪昨由基隆駛抵穗，裝煤三千五百噸，供應廣州電廠。

△資委會第一區特礦管理處廣州辦事處，即日起，各種特礦收購增價：淨鎢公噸一千二百萬，純錫七百萬，錫砂五百六十萬，牛錫四百九十萬元。

△郵局對包裹郵件之運遞，異常注意，爲不慎運輸成本之損失，以求達到迅速安全，故包裹郵件業務，日見開展。

△省府頃接內政部電知，關於監察委員選舉案件，在中央未由內政部辦理，業經行政院會議通過。

△本市女青年會邀胡木蘭等昨召開女青年工作幹部座談會，討論黨團合併後女青年工作應如何推進。

△鐵路局三車廂自每日對開九次，現因煤斤缺乏，由七日起每日對開減少兩次，計由佛山站少開三時五十分及六時五十分兩次，石圍塘少開二時廿五分及四時五十五分兩次。

△善後救濟總署工作隊廿日結束，結束前決清算工糧。

△國大代表立委選舉事務所籌備規則已須到會。

△社會局昨晨九時召開工商業公會理事長座談會，由陳科長實森主持。

△電信局招考無線電報務員，四十二名，錄取後開班訓練四個月，再試及格，以三等報務員錄用。

△廣州廣播電台今（十日）晚八時零分，請高信演講，講題爲「動員戡亂的意義」。

# 魏德邁來穗行期
## 省府昨接獲通知
### 一行十八人預定留穗三天

【專訊】美特使魏德邁來穗日期，省府昨已正式接到此間美領事館通知，係定本月十五日自上海飛穗，預定在粵逗留三日至十七日止，十八日離穗，一行來穗名單如下：魏德邁特使，包埃上尉，康納士（美大使館新聞發言人），伍漢民上尉（譯員），盤金斯（財政顧問），斯普魯斯（政治顧問），特克賽爾（工程顧問），華爾克（經濟顧問），莊德生（新聞顧問），另飛行員九人，共十八人，另二人留京工作，省府爲準備提供各項資料與魏使參攷起見，於昨（九）日上午九時，曾召集各省府各廳處長，省銀行長，省訓練團教育長等，開會商議，尤其注意五年建設計劃資料之提供。（將）

### 英文時報闢欄 刊載對魏特使貢議

【專訊】魏德邁特使將來穗，其目的乃於聽取各方意見，以備歸國完成報告方案，故亦準備使有所貢議，現聞廣州英文時報以該報為廣州唯一之英文報紙，特決定闢欄刊載此項貢議，如各界人士對時局問題具有見解而又欲向魏特使建議者，該報均可代為發表云。

### 黨務檢討會 昨圓滿閉幕

【中央社訊】中國民社黨廣東省黨部，舉行黨務檢討會，前後計[illegible]日，昨（九）日已達第三天，上午將各項黨務推進及實施總動員法令問題討論，陸由組訓副組長馬行公提出組訓工作，至正午十二時散會，下午四時繼續開會，謝委員錫年提示宣傳工作，李勵文提示農工運動，秘書提示黨務經費的籌措辦法，最後由各主任委員作總評及各項意見，至下午七時圓滿閉會，各縣書記長亦于今明日返回各縣展開工作。

### 陳伯賜表示 檢驗不成問題

據福寧醫院院長陳伯賜稱：病者龔錦榮，患腹痛入院留醫，經診斷爲腸熱，用鹽水注射，並無錯誤，係死於病，至黃仁哲醫師，現經已離院，陳院長對記者談話時，謂龔錦榮確實，對請求檢驗，亦不成問題。

### 龔桂郁決定 將屍送解剖

又與光公司負責人談，龔錦榮屍體，刻仍停厝該公司，何時到檢驗，則不得而知。記者旋又據龔桂郁君稱：此事當無和解可能，因人命關係，若該院手續弄錯，按法律應負殺人過失之刑責，惟檢驗屍體，黃檢察官八日指示辦法，在法院方面只能負責檢驗，須交由法醫再研究，若必須將屍體解剖，尋求致死之真相，則須本人將屍，自行送入中大醫學院解剖。因此本人乃於八日赴中大醫學院接洽，據該院主任醫師答稱：送屍入院解剖研究病者致死之真因，本院極表歡迎，惟在手續上必須由團體或由師証人，具函公函，始能受理，因此奔走，遂稽延時日，現經再赴法院投報，改今日開棺檢驗云。

# 龔錦榮屍體 又改今日開棺檢驗
福寧醫院被控業務過失疑案

【專訊】地方法院檢察官於日昨據前第七戰區長官部監印官龔桂郁，控告福寧醫院院長陳伯賜及醫師黃仁哲，對於其次子龔錦榮患腹痛，於三日夜留醫，四日晨即病殁，其治療打鹽水針約三磅之多，究竟係腸炎抑腸熱病，有無治療錯誤，擬開棺檢驗，原改於昨（九）日實行，惟迄未前往，擬改今（十）日檢驗。

# 私立沙灣象賢中學校友會啟事

現定於八月十二日下午二時假廣文德南路留美同學會召開全體會員大會并選舉理監事除分函外特登報週知務希屆時出席參加此啟

# 教育廳轉部立案　金陵中學　招生

級別：初高中一年級新生初高中春秋季各級轉學生試期：八月十五日

校址：中華中路三〇二號之一電話：一六二四一

# 海軍總司令部招攷海軍軍官機械學校三十六年度新生通告

一、名額海軍軍官學校暫定正取一七三名備取三〇名海軍機械學校正取一〇〇名備取一〇名（軍官學校廣州區初試計取廣東籍二二名廣西籍一〇名福建籍一〇名機械學校廣州區初試計取廣東籍二名廣西籍五名福建籍五名）二、資格（一）身份：體格健全思想純正之中華民國未婚男性國民（二）學歷：高中畢業或相等學力之學校畢業者（三）年齡：十八歲至廿二歲（八月卅一日爲基準計算）三、報名：（一）日期七月三十日起至八月十五日止（二）地點：廣州區分在文明路中山大學附屬中學及東堤海軍第四基地黃埔區巡防處內（三）手續：投考者向招生處報名應繳二寸半身脫帽照片四張及證明文件於招生處填具報名單註明投考海軍軍官學校或海軍機械學校不得並填或合混（落選者證件于揭曉時發還）經審定合格後發給准攷證四，考試：（一）體格檢查（二）筆試（科目：國文　英文　代數　三角　解析幾何　化學　物理）（三）口試（中英文常識）（四）日期：筆試由八月廿一日起至廿四日止口試由八月廿五日起至廿八日止體格檢查日期另定（五）交通：各考區初試及格學生共錄取名額照各省人口比例定額加倍其赴京複試往返交通由海軍總司令部統籌並發給往返川旅費用（六）地點：在文明路中山大學附屬中學舉行，五備註：（一）居加攷考生就地向領事館索取簡章（二）香港考區設廣州大學內餘請看詳細簡章函索即寄

代總司令桂永清

# 私立賁南中學招生

（一）校址設在番禺新造（二）名額招收秋季初中一年級兩班共壹百名（三）報名日期由即日起至試前一日止（四）考試地点（甲）在新造本校（乙）在市橋貽燕小學（五）報名地点（甲）在新造本校（乙）在市橋教仁善堂（六）考試日期定本月十六日上午八時半起（七）學什費及寄宿費全學期共弍拾萬元

董事長何顯天校長黎傑

# 八桂中學招生

（一）班級：1秋季高初中一年級及升初中班新生2春秋季高初中一二年級轉學生（二）校址：廣州惠愛東路（電話一五〇六一）（三）試期：八月十五日上午八時起（即日開始報名）（四）學雜費：初中六十萬元高中七十二萬元（五）膳宿俱備

校長　陳治謨

# 冬心同學會叙餐啓事

本會定於八月十六日下午七時在實華路一六三號依時到會往下列各處報名并預繳叙餐費四萬元報名處（一）實華路一六三號許叔炎君（二）太平南路廣東省銀行業務部羅靖君（三）西堤大馬路中國農民銀行盧錫昌君（四）泰康路光華醫院梁彪君

# 廣州市私立華南汽車工程人員養成所招生

一，所址：東較場百子路九十一號　二，招汽車工程駕駛全科汽車駕駛速成科新生各一班　三，即日起報名十日考試

# 廣東中醫藥專科學校招男女生

（一）班額：一年級新生一二年級轉學生（二）報名：即日起在大德路二九二號本校電話一三九三六（三）試期：九月一日（四）章程備索膳宿俱備

校長潘詩憲

# 投考學生注意

現爲各地來穗投考學生利便起見本行客行部特設學生宿舍包辦伙食地點適中環境優美行址太平南路晏公街宜良里（市商會側）二號至四號電話一五〇七三　建豐商行

# 廣州市政府社會局公告

查本市惠愛東路第三十三號普惠善堂創設於光緒二十六年間辦理贈醫施藥惠濟貧民歷年皆賴捐募維持業務甚盛迨該堂負責人多先後死亡星散捐募乃告不繼亦無他產收益可資維持遂於戰前數年停辦以迄於今該堂址亦向安仁異惟近據市民蘇啓佑等請該業係其先祖蘇普惠購有現因停辦日久無人負責漸爲不肖者所覬覦本局職司主管監督慈善團體保屬公益法團其善產依法應歸該法團全體同人所有現爲社會局第二勞工宿舍所佔用請發還當業等情查本案經本局查明該業業權保屬普惠善堂所有并非私人產業復查該堂團體保屬公益法團其善產依法應歸該法團全體同人所有現爲市政府之財產及各項設備不得收歸公有但由原創辦人之團體私人或其董事會之聲請或其事業發生轉讓……由本局暫行代管該業經擬具辦法在代管期內指定辦理社會福利救濟事業提付廣州市政府本年八月一日第五次市政會議決議通過紀錄在卷自應照案執行除呈報社會部備案外合行公告週知

此布

局長朱瑞元

# 中國童子軍總會新課程訓練標準適合中小學校及師範學校男女幼童子軍訓練課程用書——劉元康編著

# 童子軍建國訓練

初級課程（附女幼童軍訓練教材）……每本定價國幣六千元

中級課程……每本定價國幣七千元

高級課程……每本定價國幣九千元

本社專辦童子軍初，中，高三級課程及搜羅全國各地童子軍參考書籍童軍用品，制服，鼓樂，旗幟，營幕，炊具，証章，隊色等發行應有盡有學校採購伺候批發一律歡迎

總發行處：廣州三五童子軍書報用品供應社（各種書報用品價目表函索即寄）社址吉祥路三十四號之二弍樓

# 律師劉宏道代勁成堂聲明

買受維新路棉苑里第三號門牌石屎樓公告

據稱本堂憑中買受衞和厚所有坐落本市維新路棉苑里第三號門牌三層石屎樓一間上蓋連地四至界址門窗水喉電燈等一切附着物俱全四至面積均照登記冊所載訂明本年國曆八月十八日立契交易請代聲明如對該樓有物權債權關係及其他一切糾轇限於交易期前與賣主衞和厚理妥并預向貴律師事務所聲明一經交易概與本堂無涉等語除標貼門首外合代登報公告如上

本事務所一德西路四一四號二樓　電話：一〇五〇四

# 合德銀行寶華銀號委託會計師蔡鐵郎債權公告

定期登記

凡持有該兩行號之債權者務請依時到會計師事務所分別登記俾憑核算定期開派等語合代登報週知

據稱前合德銀行寶華銀號因戰前曾經將前清理會計師清派以資結束茲依照戰後變遷清理辦法八月廿日交易登記……（星期日休息）

# 律師朱安瀾代關忠恕堂買屋通告

據稱憑中買受徐張氏徐鄂鎮徐鄂輝屋業一間坐落本市惠愛東路第六號所有上蓋連地四至界址俱全經交定訂明本年八月十九日交易如有爭認異議各種糾轇請於交易前聲明向賣主理妥交易後與買主無涉除標貼外請代登報聲明

事務所：光孝北路二十五號　電話：一一三一七

# 律師葉仲暉代五羊飯店承頂三豐式號勝利居全盤傢俬及生財用具並租賃權利公告

聲明

據五羊飯店經理劉球到稱：現本人承頂本市惠愛東路三二二號勝利居全盤傢俬及生財用具連同冰櫃電燈等與全井任由改用五羊飯店字號經營生意除立定帖外準於國曆八月十四日交易如對該勝利居有債權關係或政府捐稅及租賃權利各種糾轇請於交易前速向勝利居司理人理妥與本店無涉又本店經與業權人禺山中學校董會商妥承租訂期乙年立有和約存據請代登報聲明等語除標貼外合代公告如右

事務所：逢源路逢源中約三十四號　電話：一五七七八

# 律師[illegible]英材代棠棣行啓事

茲據棠棣行代表稱：本行前與華生行承購敵產（二零零三號登陸艇即公路處租受之伏龍電船）乙案業經雙方訂立和解條件自應依約遵行惟查華生行自簽約後尚未履行約內第三條之規定由甲方付國幣一千萬元與乙方該行所有一切應辦手續仍未依照辦理自應由甲方所有除備函向華生行理安外……一切損失概與本行無涉等語請代爲登報聲明如右

事務所中華中路一二一號　電話一一二二四七號

# 律師陳孝瀛代意羣堂買地通告

據稱：「本堂憑中買受坐落廣州市太平分局段內十八甫富善街三巷門牌第一號吉地一段深闊四至照登記圖則爲據經交定立帖准期本年八月十五日立契交易對於該地如有債權債務及其他問題請於交易期前與賣主理妥一經交易概與本堂無涉請代登報聲明」等語除標帖外合代登報通告如右

事務所：惠愛中路一五八號三樓

# 光復律師團鄭秉舡羅君籌張翰代萬與堂買舖公告

茲代萬與堂買受倫積堂楊玉蓮前與保謙即與濟倉之受贈人吳祥兆吳祥慶買入所有坐落本市靖海分局段內一德中路第三百三十九號門牌（原日第三百一十五號亦即舊迎祥街七十八號）舖底吉舖一間準期本年九月四日吉舖交易如對該舖所有權有所爭執或主張享有其他物權債權等者希于交易期前向本律師聲明否則交易之後概與買受人無涉除標貼外特此登報公告

事務所惠福東路惠新西路一號二樓　電話一一四四六號

# 律師黃倬群代義榮堂買地通告

據稱本堂憑中買受辭和堂張敬和前向丘李雪珍買入廣州市河南洪德分局段內蒸洲新街第五號屋地一段四至面積均照登記圖狀經已交定立帖準于本年八月十三日交易請代備告如對上開屋地有華洋轇轕及其他一切權利關係者務希于交易期前逕向賣主理妥一經交易概與本堂無涉等語查屬實情合代通告

事務所：大新中路一七八號二樓　電話：一四三〇九

# 律師陳金銘代鍾廣詒置業公告

據稱憑中向梁廉能繼承人梁余意芳等買受樓業一間坐落本市東山竹絲崗新南路現編門牌第七號（即原日竹絲崗南荒字自編第二號）上蓋連地四圍墻壁樓閣間格花園車房廚房浴室電燈水喉水廁等一切附着物俱全四至面積依照契證爲準經交定立帖訂期國曆八月廿四日吉樓交易請代公告週知倘對該樓有法律上任何轇轕希於交易期前提出聲明並向賣主理妥一經交易概與買受人無涉等詞前來除於該樓門首標貼外合代公告

事務所廣大路七號二樓　電話：一三四三六

# 律師朱安瀾代郭泉聲明田業上手紅契滅失

據稱本人所有坐落南海縣屬第二區松溪北約埠內（一）土名灣尾田一畝三分（二）土名魏登田五分上手田主李合和堂名義之紅契滅失除遵章覓保申請地政官廳准予滅失第一次所有權塘記外合請貴律師代登報聲明上開失件作廢

事務所光復北路二十五號　電話一三一七三

# 律師余春華王驥代光明火柴廠經理王聯廣鄭重聲明

據稱「本廠現因清算帳目業於本月四日暫行停止營業所有以前承各客商所定購之出品請即與經手人逕行理妥與本廠無涉特請代爲登報聲明」等語合代登報聲明如右

事務所：寶漢路廿二號三樓　電話：一三三二四〇

# 陳希秦律師代周美珍與程少偉離婚聲明

茲據周美珍與程少偉到稱彼等于民國卅一年結婚由王成德先生爲証婚人現因感情破裂不堪同居雙方均願離異且已於本月四日在本事務簽字離婚自後男婚女嫁各不相涉合代登報聲明

事務所百子路口東平三馬六號電話一二三三二

# 夏楚章律師代宏達製造公司黃松耀黃侃章頂受宏大實業公司聲明

據稱宏達製造公司黃松耀黃侃章頂受漢民分局轄內惠新中街七號宏大實業公司名下全部所有物（一切機械電話電燈電力設備水喉傢私招牌存貨等）經落定立帖訂期本年八月十日交易如有任何法律轇轕請於交易前與宏大實業公司理妥一經交易與頂受人宏達製造公司無涉請代登報標貼聲明等語除標貼外合代聲明如上

事務所：惠民北路卅九號二樓　電話一二八三〇

# 鄺雄律師代振業堂買地通告

據稱本堂憑中買受下列各地：（一）買受黃兆吉堂黃兆吉自置吉地五段黃兆吉紅契黃兆吉堂自置吉地坐落廣州市靖海分局轄內中華南路石亭巷原編門牌第九號第十一號現合編爲第二號（即芝蘭齋工場）坐北向南連後座尚有破爛建築物一部份在內四圍界至及面積均依照紅契及登記圖式爲准（2）又買受黃華貴堂自置吉地坐落廣州市靖海分局轄內中華南路石亭巷原編門牌第七號偏間即現編門牌第二號左側地段後座餘地一段（即與現買黃兆吉地段後座相連）界至面積一依照所立定約爲准以上兩號地段均經分別交定立帖准期國曆九月一日在貴律師事務所立契交易如對於上開兩地段有權利轇轕限於交易前與賣主黃兆吉黃華貴堂理妥否則一經交易概與本堂無涉等語除標貼外合代通告如右

事務所人南路八號二樓電話：一三二〇七號

# 律師朱安瀾代李裕生堂買屋通告

據稱憑中買受李勝義屋業一間坐落長壽段內薦挑南巷十五號所有上蓋連地四圍墻壁間格俱全經交定訂明本年八月廿二日交易該屋如有爭認異議各種轇轕請賣主理妥交易後與買主無涉除標貼外請代登報聲明

朱律師事務所：光復北路二十五號電話：一三一七三

# 律師鄺滿輝代鄺柏毅陸耀明聲明結婚公告

據稱：一我倆情投意合願結終身伴侶現承家長命擇于本年八月十二日（農曆六月廿六日）在廣州文德路留法同學會舉行結婚禮特請貴律師証婚並代公告週知」等語前來除屆時証婚外合代先行登報公告如右

事務所：（上午）維新北路三號三樓（下午）下九路仁壽大街十一號電話：一六五七六

# 陪都大飯店租舖聲明啓事

現奉廣州市政府地政局本年五月十二日地三丁字第一七六三號通知書暑以太平南路三十七號舖屋經確查係合益公司代表人劉瑞彬所管業飭或與該公司代表人劉瑞彬洽訂租約繼續使用當經與合益公司代表人劉瑞彬商洽租約中如有對該舖屋業權或租賃權及其他一切華洋轇轕者希於本年八月十四日以前逕向原管業人合益公司代表人劉瑞彬理妥否則一經簽妥租約概與本飯店無涉特此登報聲明以免後論

# 律師邵洛滔潘敬祐代公記隆絲織廠懸紅國幣五百萬元購緝偽冒帆船牌紗綢啓事

據該廠負責人區榮通委稱本廠帆船牌絲織紗綢經商標局註冊出品優良向爲各界仕女所週知惟近有不肖之徒竟敢偽冒本廠出品從中漁利社會人士倘未細察每受所愚責堪痛恨嗣後如有查悉偽造仿造本廠帆船牌商標密告本廠或本廠法律顧問邵潘兩律師事務所因而獲案訴究者即謝花紅國幣五百萬大元正貯款以待決不食言各等語查尚適法合代通告如右

公記隆通訊處佛山舖前大街廿五號　電話叁肆陸號

邵洛滔潘敬祐律師事務所廣州市靖海路五十三號二樓電話：一七一九二號　大新路二百七十一號電話：一二八二五號

# 留英卜珍主辦：嶺東高級科學裁剪傳習所廿五期招收男女學員

（一）開學日期：八月十五號（二）詳章任索

本主任鉅著中文本內政部註冊審字第一〇四二九號

應用技術家庭必備　拾版增訂本　洋裝一巨冊

# 裁剪大全

預約國幣三萬伍千元外埠郵費另加月底出書插圖五百幅內容豐富出版後售價七萬五千元

本書自去年九月在本市刊行迄今不過數閱月已三次再版擧凡最新美式男服西裝男女兒童洋服中式男女便服均有圖樣註明剪裁方法且不必用尺量身推算裁合全身尺寸至如大肚駝背裁法及縫紉用補法一切裁剪工具應有盡有指導周詳此書最合

家庭主婦研究與洋服職業參考及學校縫紉課本倘從未學過而飲得謀生技術者保證閱後即能從事裁剪誠唯一之優良導師也

總發行所：廣州越華路一一五號嶺東高級科學裁剪傳習所　上海代理處：（十二）鄉區林森中路五四二弄十二號文華行　香港代理處：皇后大道中三九號上海百新書局

主任卜珍

# 經濟

## 進口商登記複審 輸管處即將辦理

【專訊】關于進口商登記複審，輸管會廣州辦事處，決定在短期內辦理，此次複審，可能將九百六十家進口商減少至若干家，該處前辦理之進口商登記，係以專營有特殊情形，故暫從寬審核，今番複審，將予嚴核其進口資格，但專營確有特殊情形，亦不會如上海之嚴格，查進口商登記輸管會曾規定：「凡有固定之營業地址之行商在民國三十年十二月八日以前，業已營業，或在上項日期以後開始營業，而現為公認之國外出口廠商之代理人，或能提出過去一年內之紀錄證明，其確有經營輸入貿易之能力者」，凡進口商具有上項條件，而得為進口商資格，而得輸入額之分配云。

## 桐油出口盛 昨突破百萬大關

【專訊】土產出口油類，市情活躍，港價漸升，辦運者紛紛採購，成交極為暢，桐油突破百萬大關上，成盆百四十元，北茶油成五十二元八毫，西茶油成五十一元，桊子油成卅五六十萬二千元，滙值雖然牛皮，市價梯升不已，港幣棒場，出口十足勢看上游之象云。（商）

每担回卸二萬餘元，滬輸大量侵銷，銀根吃緊，中庄紛紛拋放，昨鳴珠生仁成五十九萬三，青島生仁成五十八萬五，漢口生仁成五十九萬元。

生油勢隨急降，普漏跌萬餘元一堤，土搾生油成卅四萬三，坊子，湛江生油成卅三萬八千元，生麵勢銷之乏力，市勢軟弱，最淡土搾生麵成廿七萬元，後微升至廿七萬五千元，用料油來貨少，月底突破七十萬關云。（商）

## 正和銀行 昨仍開業

【專訊】本市正和銀行，昨（九）日仍照常營業，中央銀行昨繼續檢查該行賬目。（經）

## 美國各報暢論 英國經濟情形

【美國新聞處華盛頓九日電】美全國各地報紙，對于英國目前之經濟情形，已發表不少社論，各報社論對于此事之看法，各不一致，而對于英國經濟危機之原因與補救辦法，北結論亦不同。若干報紙指出：英國之復興與歐洲之復興，與此問具有密切之聯繫，而歐洲之復興，對于美國，即有直接之關係。紐約前鋒論壇報略稱；「從美國的觀點看來，一年前本國對英國復興投資三十七億五千萬美元，可以說是復興國際企業制度的一種先決條件，今天，這筆貸款不到兩個月就要用完了，而貸款的目的則依然沒有達到，這裡面有好幾種原因，不能完全歸咎於任何一項因素，去年冬季的暴風雨，使英國在最緊急時期的生產，大受挫折，還是事前不能預料得到的。美元物價水準的激增，使英國所借得的美元，其價值無形中打了一個很大的折扣，對於這件事，美國的政黨不能完全辭其咎，在另一方面，工黨政黨也不能或不願視察危險的信號，不能採取有效的行動，如果早就迅速採取行動，終于造成危險的加深，這種危機對付的，未來是不難對付的，至於艾德禮的計劃是否足以彌補美元收入和支出相差的缺陷，即顯然繫于運用權限和實施計劃的嚴格程度。」

紐約泰晤士報評稱：「艾德禮在國會中的演說，概括的講，已經注重的估計，美國的滙兌問題，而且表示英政府堅決追隨馬歇爾計劃的精神，積重在倚靠本身一點一點，很現實的一點而還有美政府計劃，具有點在一個月還是不存在。」華盛頓郵報稱：「新計劃是一種自救，在英美貸款協定方面講，已產生進步，同……」

## 日將限制 外貨入口
### 和約簽訂後

【中央社東京八日合眾電】日本商工相水谷長三郎談稱：據于日本私人國際貿易恢復後，外商代表之居住準備工作，可于十五日前完成，貿易廳長官永井小太郎，在議會宣稱：日本在自由國際貿易，于和約簽訂後，即可恢復之後日本或尚須限制外貨進口，又日政府今通知出入口商，如未得政府許可，不得私行訂立合同。時還計劃也是馬歇爾計劃的初步階段」。

## 白藥 奇昂

【專訊】工業原料中之白藥，輸入限制，來存兩缺，市勢每向上游激漲，城庄木桶將近二百萬關頭，成交一百九十五萬至百九十萬元，內地廠商求貨甚殷，成交尤暢，白藥為製爆竹，火柴用材，此間火柴原料成本問題，隨勢突漲三兩萬九一笠，勝利成卅一萬元，游泳，三角成卅三萬元，蕻花成廿八萬元。（商）

## 逃港資金 陸續回籠

【專訊】日來與外滙有關商品，因業誌昨報導下降原因，頃據經濟界人士談：與外滙有關商品之淡跌，復有兩大原因：（一）自美特使魏德邁來華及我與港府談判經濟協定後，人心對國幣頗抱樂觀，復將已逃避至港之資金，倒流返滬，故香港方面申電甚高。（二）第三季進口額業已公布，進口商所需外滙，即可申請，實無須向黑市搜索外匯。

## 天晴米源漸豐 昨粮價續下卸

【專訊】氣候復晴，頃港新興白大量傾銷，粮勢已呈和狀，昨日續趨下卸，普跌六七千元一担，市到谷十餘萬斤，糧商因在貴米宜，購買失算，為養避損，稍為進貨，前日存棧谷有三十餘萬斤，又有充場，成交僅十萬斤而已，市場管理處對於零售限價，按價與前相仿，批發成交上午成米一千三百九十一包，谷六十九袋，又十六萬斤，下午成米一千三百七十包，又一萬二千市斤，谷一千七百袋又一萬市斤，供求飽和，湘米滯留半途，轉由航運，來源不斷到場，上發來途日湧，西北江亦有數百包中下米調劑，米市日漸季順。公價齊眉米成廿六至廿八萬，銀粘中成廿二萬八，三州粘成十九萬八，朱早米成十七萬元，油朴米成十七萬元。（商）

## 禪織 造內 衣業 鼎盛

【南海專訊】禪市織造內衣業，向銷外埠，如四鄉一帶，銷路極廣，男女操此業者，總有萬餘人，近來有新設之工廠，達九六家，現內旺月，將屆，且銷路甚暢，男女工友，已如粥多僧少之像，能執此業者大不乏人，聞每日工金一萬至萬餘元左右，據該業中人稱：禪造內衣業，數年來都在好景中。

## 生仁有侵銷 油麵市同挫

【專訊】生仁來途有到，市況漲後轉跌……

## 財政部頒發 修正印花稅法施行細則

【專訊】修正印花稅法，業誌前報，頃廣州區直接稅局頃奉財部發修正印花稅法施行細則，茲採錄如下：

第一條　本細則依印花稅法（以下簡稱本法）第廿九條之規定訂定之。

第二條　本法第四條第六款所稱教育文化，均係指依法成立之機關，或慈善機關合作社，或法人而言。

第三條　本法第四條第七款所稱副本或抄本，其內容應與已貼印花稅票之正本完全相符者為限。

第四條　本法第四條第八款所稱內部所用不生對外權利義務關係之單據，係指該機關或組織內部彼此通知使用者而言，至分機關與總機關或分組織與總組織，不得視為內部所用之單據。

第五條　本法第四條第八款所稱催索欠款所用之帳單，係指依約定付款時間，或依習慣於年節開列結欠數目之催帳單而言，由開列品名數量或價格交付顧客，憑以計數而立發貨票或銀錢收據者，不得視為催索欠款之帳單。所稱核對數目所用之帳單，係指銀錢業或商號開戶往來，以便核對收付數目有無錯誤之帳單而言。

第六條　本法第六條第二項商事憑證印花稅，由彙總繳納而繳之印花稅款，不得申請退稅。

第七條　本法第十一條規定，凡使用國外訂立之憑證，其貼用印花稅票之責任，應由使用人負之。

第八條　政府機關或學校依本法第十四條規定，發給應納印花稅憑證時，應令領受者貼足印花稅票，並須驗明所貼印花稅票，是否足額，有無重用情事，隨時予以糾正，如未貼印花稅票而發給憑證，或應為糾正而不為糾正者，應加蓋戳章，其違法責任由發給或蓋章人負之。

第九條　本法規定應由受據扣款代貼印花稅票之憑證，如有違法情事者，其責任應由受據人負之。

第十條　本法第五條所稱之法團，係指依法組織之法團，政府機關共無價格者，以當時當地之市價為準。（未完）

各行商情表　八月九日　下列物價法幣本位計算

### 穀米類（改用市秤計）

| | |
|---|---|
| 齊眉米上 | 廿八萬元 |
| 富粘米上 | 廿二萬八 |
| 銀粘米中 | 廿五萬八 |
| 油苗米上 | 廿萬〇六 |
| 白粒米上 | 廿三萬二 |
| 新興白米上 | 十七萬元 |
| 朱早米 | 卅二萬元 |
| 入口米上 | 十九萬八 |
| 二州粘 | 十九萬八 |
| 糯米粉口 | 廿三萬元 |
| 麥谷 | 十七萬元 |
| 銀粘谷 | 十七萬五 |

### 油麵類

| | |
|---|---|
| 土搾生油 | 卅四萬三 |
| 新搾生油上 | 卅三萬六 |
| 坊子生油 | 卅三萬八 |
| 北江茶油 | 廿九萬元 |
| 桐油桶庄 | 一百〇三萬六 |
| 土搾生麵 | 廿七萬五 |
| 搾生麵 | 廿七萬元 |
| 大豆餅南 | 廿六萬二 |
| 東江茶麵成 | 八萬元 |
| 月麥田料 | 七十萬元 |

### 鹽類（包稅迅計）

| | |
|---|---|
| 沙扒上 | 廿一萬元 |
| 油白上 | 二十萬元 |
| 平海 | 十八萬元 |
| 烏石上 | 廿萬〇五 |
| 三丫 | 廿二萬元 |

### 糖麵類

| | |
|---|---|
| 榕花牌粗砂 | 九十五萬五 |
| 五羊首壽 | 九十八萬元 |
| 貢尖白糖 | 七十五萬元 |
| 石門片糖上 | 五十五萬元 |
| 市橋片糖 | 五十五萬 |
| 一百磅英文麵 | 七十六萬五 |
| 百磅英文麵 | 九十二萬 |
| 新會各中 | 廿八萬元 |

### 豆類

| | |
|---|---|
| 貴陽黃豆上 | 廿九萬四 |
| 天河珠黃上 | 卅一萬元 |
| 九龍黃豆上 | 四十六萬元 |
| 耒陽綠豆上 | 廿九萬元 |
| 大紅花豆上 | 卅六萬五 |
| 在江烏豆上 | 卅三萬元 |
| 西茶黃豆中 | 廿七萬元 |
| 北江黑豆 | 卅六萬元 |
| 北江紅豆中 | 廿八萬元 |
| 西江竹豆上 | 廿六萬元 |

### 火柴類（包笠稅計）

| | |
|---|---|
| 勝利牌 | 卅一萬元 |
| 蓮花牌 | 廿八萬元 |
| 炮艇牌 | 卅六萬元 |
| 游泳牌 | 卅三萬元 |
| 三角牌 | 卅三萬元 |

### 洋紙類

| | |
|---|---|
| 新會紙中 | 一萬五五 |
| 輕磅 | 一萬六千 |
| 牛皮紙 | 一萬一千 |
| 亞洲新聞 | 廿六萬元 |
| 白報紙粘 | 十七萬元 |
| 白打字紙粘 | 廿三萬元 |
| 二號紙 | 四十三萬 |
| 細膠紙上 | 四十五萬 |
| 玻璃紙粘 | 一百七十萬元 |
| 煙仔紙 | 廿四萬元 |

### 土紙類（上實）

| | |
|---|---|
| 福建玉扣 | 廿二萬元 |
| 特號長樂 | 廿萬〇三 |
| 二號成隆 | 十八萬元 |
| 二號永發 | 七十萬元 |
| 福南東庄上 | 百〇七萬 |
| 南雄東庄 | 四十六萬元 |
| 上貢尖 | 六十二萬 |
| 和平東庄上 | 一萬八元 |
| 貝嶺中包上 | 百四二萬 |
| 長江買信二印 | 百廿五萬 |
| 長江草紙頭印 | 七十三萬 |
| 城門南和上 | 七十六萬 |
| 大埔京章中 | 十萬〇二 |
| 揭錫玉扣中 | 四萬四 |
| 花口山興上 | 廿五萬元 |
| 丁班重桶成 | 廿五萬五 |
| 南山京文上 | 六十九萬五 |

### 紗綢布疋

| | |
|---|---|
| 土林（兩計） | 九十二萬 |
| 金記紅機布 | 六十一萬 |
| 公記紅機綢 | 五十七萬 |
| 中山綢 | 五十一萬 |
| 十支藍鳳紗 | 廿五萬八 |
| 廿支新金城 | 廿九萬八 |
| 廿支雙馬紗 | 卅萬〇九 |
| 廿支雙馬 | 廿九萬六 |
| 廿支藍鳳 | 卅三萬八 |
| 卅二支銀月 | 廿七萬元 |
| 四十二支藍鳳 | 卅七萬五 |
| 四十支藍鳳紗 | 卅二萬元 |
| 水鴨細布 | 廿七萬元 |
| 12磅細布 | 四十三萬元 |
| 士林藍布 | 一百〇三萬 |
| 四君子嗶嘰 | 四十七萬元 |
| 龍頭白布 | 廿九萬元 |
| 木圓白布 | 卅八萬 |
| 雙鳳嗶紡 | 四十四萬元 |
| 印桃花一號 | 二百〇三萬 |
| 雙龍黑素紡 | [illegible] |

### 舶洋雜貨

| | |
|---|---|
| 新莊黑藍芯 | 六十二萬元 |
| 嗎啡黑底 | 五十六萬元 |
| 洋燭牌 | 一百四十萬 |
| 正抗牌 | 六萬七 |
| 金鷹香番 | 五十二萬七 |
| 萬利藥皂 | 卅二萬七 |
| 獅子牙膏 | 廿二萬七 |
| 黑人牙膏 | 六萬五千 |
| 18寸洗面巾 | 三萬六千 |
| 八三雙手巾 | 五萬〇四 |
| 一雙獲原 | 六萬七千 |
| 二筒金鷹水壺 | 四十四萬八 |
| 二筒金龍水壺 | 四十六萬 |
| 二號金錢書 | 十八萬元 |
| 三鶴縫針 | 十九萬元 |
| 三個九嘜油餅 | 一萬二千 |

### 海產雜貨

| | |
|---|---|
| 西白果 | 一萬元 |
| 蚌花菇 | 一千一百萬元 |
| 草菇頭 | 七百二十萬元 |
| 南頭蠔 | 二百六十五萬 |
| 龍口絲 | 二百廿五萬元 |
| 湖蓮 | 三百十五萬 |
| 浮發菜 | 二百四十萬元 |
| 大川耳 | 三百四十五萬 |
| 西山欖紅 | 二百七十五萬 |
| 西大蝦魚 | 一百六十五萬 |
| 大中墟魚 | 三百六十四萬 |
| 鱗州蝦 | 三百二萬 |
| 中淡菜 | 百三十九元 |
| 金龍肚 | 二百八十萬元 |
| 大章魚 | 五百四十萬 |
| 元貝 | 一千萬元 |

### 工業原料

| | |
|---|---|
| 上白花士令 | 九千三 |
| 黑桶花士令 | 三千九 |
| 月桂油 | 一百四三萬 |
| 星州椰油 | 六十二萬 |
| 月石粒成 | 五十五萬 |
| 鞣牛油 | 一百廿五萬 |
| 火酒 | 六十六萬 |
| 硫化石五桶 | 一百廿五萬 |
| 硫化元青黑桶 | 八百萬 |
| 三城牛膠粉 | 十七萬五 |
| 士叻片新貨 | 七百五萬 |
| 木桶食鹽 | 四十三萬元 |
| 紅礬成 | 三百三十萬 |
| 白凡石 | 廿三萬元 |
| 白石粉 | 九十萬 |
| 桃膠 | 九千八 |
| 松香 | 四十萬 |
| 鹹水桶白糖 | 一百九十萬 |

### 燃料類

| | |
|---|---|
| 亞加亞黃電油 | 八十七萬 |
| 亞加命散電油 | 六十一萬 |
| 亞加紅桶火水 | 四十五萬 |
| 亞加命散火水 | 百〇五萬 |
| 美孚火水 | 十四萬九 |
| 茶色油渣 | 四百十五萬 |
| 黑油 | 三百十五萬元 |

## 仲愷農校巡禮
陳虹

說起「仲愷農校」，顧名思義，便為紀念革命先烈廖仲愷先生而創設，校址在廣州市郊，其創辦之旨在提倡農業教育，造就農業人才，充實國家建設的力量。一回想到戰前，該校辦理有色有聲，為社會人士所關懷，該校的復員，是以來自日，已有相當良好的成績，為一般人士所稱道。筆者日前曾赴該校參觀，覺得有許多足資介紹的必要。

……（未完）

## 九月開課
### 酒樓工會 子弟學校

【專訊】市酒樓茶室工會，為謀工人子弟教育計，創設子弟學校，校址在惠福路，定九月開課……

## 教育建國 祝秀俠今廣播

【中央社訊】省府廣播電台于今（十）日下午九時十分，請市教育局長祝秀俠講「教育建國」，同日下午九時廿五分，請交通部第六區電信管理局長賈齊播講「長途電話」。

## 學校一批 奉准立案

【專訊】省教廳最近核准立案學校一批：計有省立第一中學、海南中學等校，奉准立案，又嶺南中學，明德中學亦奉准立案云。（教）

## 清小校長 葉大宏任

【本市訊】廣州市私立建國小學，暨民族英雄紀念小學，校董會全部工作完竣，選出葉大宏為校長，並已就職云。

## 二中校長派出 王孝英充任
### 積極籌備招生事宜

【雷電社訊】市二中學校長，昨正式派定王孝英充任，校址決定在觀音山腳原日市一中原址，準備共開一年級四班，高中一年級二班，高中二年級一班，計招初中一年級及初二年級各班，日間當可先行開始投考，報名註冊，辦理入學試，并訂于本月十五日開始招生，校址完竣後，即開始上課，各項圖書器具，正在設法購置，教員亦已聘中云。

該校原定經費一億七千七百餘萬元，現已支建校工料一億五千萬元，大約已籌備就緒，尚欠校址間格費用五億餘元，全部經費共約四五日前全部竣工，九月中即正式開課。（會）

## 校聯會昨未討論收費事 學聯會決力爭減低數額

【專訊】本市私立中上學校聯合會於昨（九）日午召開，記者昨晨詢某私校校長關于會議結果，據稱：本日之會議係討論私校一般問題，對收費問題並未正式提出討論，蓋收費問題需經教局核定後，教聯會再據定數目並不作反對，故無討論之必要也云。（教）

【華南文化社訊】私立中上聯合會昨於留美同學會舉行第一次招考新生，決議案計有（一）教職員待遇（二）千倍三十四萬元）為原則，各校得自由增加之；（三）通過與市小聯會同時入會，商討參加市參議會臨時動議：由學聯會推派代表向各當局商洽，並請各當局勒令停止一切收費，如學生方面以確不能依照原定數額徵收，學生會即向教育局訴願，並請求教育局准予以核減數字，將有關當局懇請求核減，並申請求教育局切實查明由學校將收費數目公佈，以各校本學期收費問題，本會確不能依法處理，但仍當據理力爭，務求達到目的云。

## 市職訓練班 招攷新生

【本市訊】市立職業訓練班，附設職業科各班，今年秋季招考新生，科別分高級會計，統計文書，初級會計，統計，第一次入學試定十三日上午八時半，該校準備先開班，拾九日上午八時半在高第里該班舉行新生入學攷試云。

## 龍虎門演出精彩 冠雲首戰和東方

【專訊】港冠雲球隊應軍人服務會之邀請，為籌募子弟學校基金，首戰本市勁旅東方隊，破三月來觀眾之紀錄，球迷慕名參加者多，戰況激烈，尤其門將方譚煥好與麥平博得觀眾最多，結果一比一戰和。

雙方表演精彩，各有射門機會，但譚與麥兩門將高接低擋，各有絕技，球賽開始不久，至半場〇比〇，紀錄未成。下半場各人均一再衝鋒，然雙方門將均把關甚好，出擊各有分。

冠雲已由主會當局去函接洽，今年第二戰市警迎敵。

## 今午大會戰 拳門大會

【專訊】廣西拳師黃德儀與本市拳術家比賽大會，於今午五時在舉行，並聘得廣西拳王韋武俊與本市譚仲連，陳斗南等表演，並得中國大力士陳斗石，及空前絕技之拳人技術。（體）

## 零訊

△中大原定十日截止報名，現以投考人數過擠，決延長報名時間，改為十二日截止，星期日照常辦公云。

△中大學生歐陽任國榮赴京，昨（九）日午七時半在廣東教育廳南陽堂舉行教師生聯誼會。

△韶聲合唱團，定于九日下午七時在香港舉行第一次演唱，演唱節目為「長恨歌」，特約寄居香港女高音李淑芬女士領唱。

△志用會計講習所設改良簿記幹訓班，十二日開試，九月九日在清水濠該所，及抗日西路一五九號西關分所同時開課。

△興寧寧西校長羅易安，來穗籌購圖書儀器。

△文法學院新校址昨興工建築，本期招生報名，延至十一日截止。

△千頃中學校友會今（十）日下午一時在半甌茶室四樓舉行聯誼會云。

△市一中同學今日下午一時假座十八甫南茶樓二樓舉行聯誼會。

## 交通大學今年停招外埠學生 解散說不確

【中央社訊】交通大學為國內有數之工程大學，遍傳有解散訊，記者昨特訪該校校友現任交通部第六區電訊管理局局長鄧乾桐，據稱：解散之說已電詢母校，並無此事，本年度暑假招生，原定廣州亦在招生之列，茲接上海電，除上海外，其他外埠，概不招生。


# 鳳 飛鳳香煙

如麒麟之於走獸 如鳳凰之於飛鳥

出類拔萃 裝煌夠照 煙味香醇 百吸不厭

本廠名煙出品馳名，現已到市，特約各埠代理，利權接洽 請往本廠址逕洽 源路一三五號

國光煙廠出品

「至德書院展期收主位費」

請決展至萬曆七月底止

至德書院董委會常務委員 ……

新到雜木西式床一帮 平沽

蒙惠顧請到太平北164號三樓基隆行接洽電話[illegible]

標賣啓事

本廠定於八月十四日下午一時標賣新開夜工用之煤油燈一批（新品漸罩）如願承購者請來廠看樣登記屆時投標 ……

温心園著 英語動詞易曉 出版

立中山大學外文系主任推薦 總經售：漢民北紅棉左鄰萬有書店 每冊六千元

卅五年度全國大學「數理化試題」

河南洪德路萬興中北十五號數理秘訣社發行 ……

廣州啓聰聾啞學校招生

校址：文明路六十五號（簡章備索，函索請附足郵票） 開課日期：九月二日 報名日期：由即日起

會計員生出路

本所奉廣州市社會局核准立案……班一年以上者得來所受訓，畢業後得介紹各行商號工作 八月十六日開課 九月五日開課 ……

新生電信職業學校招生

教育廳備案

校址：公園前安樂里一惠愛東路大衆電器行代派章程 班額：無線電工程班及無線電報務班，男女兼收 考試：八月十四日上午在本校舉行 獎勵：本校設獎金名額……

董事長 吳紹貴

代理人中國旅行社

承接廣州至榆林基隆客貨

客運部：長堤永安堂大厦電話一六四六三 貨運部：太平南路十四號電話一六三五四

台灣航業公司屬輪

高雄號 載重六千噸 速度十二浬

定八月十五日由黃埔駛經榆林直放基隆 八月十一日由合抵黃埔

唱遊舞蹈教材

每冊售國幣五千五百元

本書所採唱遊歌曲，為最流行，最適合師範、中小學及幼稚園教材之用，內容分為唱遊、遊戲方法，動作說明等，所有歌曲均經分類選入，不但可作為教育工作者之便利，印刷精美。

總發行所自由出版社 廣州昌興街四十號二樓 各埠各大書局均有代售

行政教學訓育輔導合一

小學辦學全書

每冊售國幣一萬一千元

本書專為便利從事國民教育工作者之顧問，全書共十八萬言，分七大編，……

☆第五十五期☆

# 大光畫刊

# 上海有十五名吳國楨
## 廣州有幾名歐陽駒

**徵求**

本刊徵求廣州歐陽駒，如能將畧歷，住址，及照片一張寄來，每份酬勞國幣二萬元，以確實不雷同爲原則，請寫明「大光畫刊」收。

上海市長

這位（見右圖）是湖北建始人，四十五歲，北平清華大學畢業，美國格林內爾大學學士，普林斯頓大學博士。家住安福路二〇一號，每日在江西路二〇九號辦公，這就是現任上海市長的吳國楨了。

（四）　（五）

（一）

（二）（六）

（三）（七）

（一）三十九歲，上海人，會計員。（二）四十九歲，蘇州人，國醫。（三）三十九歲，上海人，打字生。（四）二十一歲，鹽城人，當過警士，現在是擺烟攤。（五）三十八歲，上海人，商（皮件店東）比較富裕的・（六）十五歲，浙江餘姚人，小學生・（七）三十八歲，高郵人，擺街的麵祖・（八）十七歲，浙江鎮海人，小店員（鞋舖伙記），終日，迎送小姐，太太們・（九）十七歲，淮陰人，賣燒餅的・（十）二十二歲，鹽城人，電力公司技工。（十一）三十六歲，鹽城人，警局的戶籍員除了市長外，唯一的受過大學教育的人）。（十二）十八歲，廣東潮陽人，街邊小販。（十三）二十五歲，通州人，小伙記，（十四）三十三歲，來上海兩年的小手工業工匠（榮昌七布廠的工友）・上海警局戶籍科，採用人像號碼分拆法，非在十五分鐘內檢出十五名吳國楨之紙卡。廣州警局非檢出幾名

## 歐陽駒？

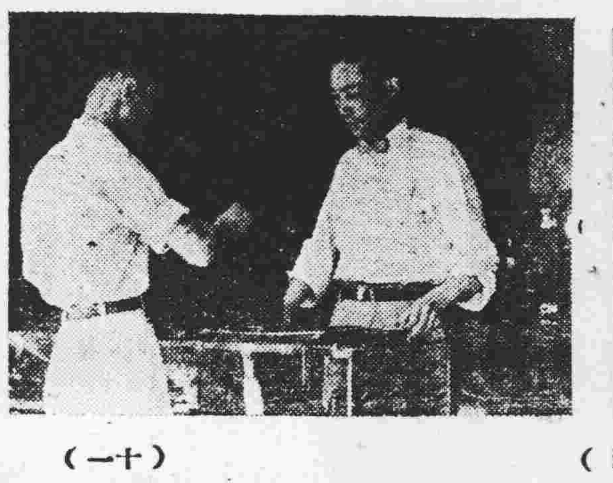

（十一）

（十）

（九）

（十四）

（十三）

（十二）

**遺失聲明**

本人於本月五日不慎在途中遺失廣東省政府秘書處第四十一號證章一枚，特此聲明作廢　梁棨基

**金聲戲院**　今天歇映　請早惠臨

美高梅文藝名著改編哀艷動人名片

原名「空谷芳草」

**舊歡如夢**（又名）

THE VALLEY OF DE IS ION

[illegible] 四點正　八點三　十點三

**大德戲院**

大觀公司全部瑰麗五彩歌舞粵語巨製

花團錦簇，窮奢極侈

玉腿橫陳，陸地行舟

**金粉霓裳**

黃鶴聲　梁碧玉　陸雲飛　合演

載歌載舞　亦香亦甜

**院霸　明晚開演**

九歲神童領導

**羽佳☆劇團☆**

明晚獻演神童羽佳稱身傑作

**紅孩兒**

別開生面，非凡尋常舊本

新穎作風，保證超凡脫俗

七幕巨景　疑幻疑真　巧奪天工

羅舜從　少東坡　羽佳　湯山少　英麗明　婉笑蘭　林小棠　偉俊雄　何少珊　田谷郎

**海珠院霸**　今晚最後一晚　**龍鳳劇團**

隆重獻演　溫馨冶艷風流戲寶

**寡婦賣胭脂**

是一部反間諜鬥智成功作

是一部仇與恨奇情奪標戲

黃君武・李楚雲　白玉堂　秦小梨　羅家權　白超鴻・梁雪珍

明晚獻演・羽佳劇團

**百樂門**

中央軍事學校畢業生廣東省業導輔事基金　中央各事業校駐東事業輔委員會

電話（八〇四三一）

省港**寶鼎劇團**

梁冠南　一張柳　舞

星洲文武生　梁醒波

美洲真旦　麥顰卿

陳嘯南　林冲

繼演益志劇王　**寶鼎明珠**

拾一號晚新班頭台　先演六國大封相

梁醒波麥顰卿名劇本

提前定座　即日

**百樂門**　第十甫

電話（一八〇四三）

今天第廿三天仍演巨型大班

花錦綉**大聯合**劇團

日月星

**明日移師征港**

**今天辭別演出**

日演溫馨綺艷名劇　**小姑居處**　七大巨頭特別落力主演

夜演宮幃哀艷驚險曲小劇王　**虎口盜龍胎**

譚蘭卿真狠胎　不理天胎　敢在老虎口盜龍胎

話別特演好戲　老倌日夜主演　謹向親愛知音　說聲再見再見

**標準舞台**　（豐寧路）電話一三一八七二

公演粵劇大班　**龍鳳劇團**

十一號晚巴閉開台

公演香艷奇趣劇寶

**姊姊我愛你**

李少岩郭從雲合編　三卷編劇社參訂

發揚封建時代大地主的黑幕　發揚男女愛情神聖的光鏡

黃君武　白玉堂　秦小梨　李楚雲　白超鴻　羅家權

**太平**　（豐寧路）電話一三一八七二　標準舞台

即演神童領導猛劇

**羽佳劇團**

日演家庭倫理名劇　**三娘教子**　羽佳　周少英　京生　少子　玄貞

包晚公演諧艷奇趣劇王　**到處賣相思**

神童羽佳齊弄風情超脫演出

九歲神童　羽佳領導

羅舜從　少東坡　湯少山　英麗明　婉笑蘭　林小棠　偉俊雄　何少珊　田谷郎

・周少英客串・

**通經水**　主治閉經

**不孕**　久不受孕　閉經疑孕

**大佛醫社**　黃國彥　余鳳智　大小內外全科

咳血　歡迎問症　潮熱　留醫留產

社址高第路二〇八號　余翔雲接生安全無痛

**贈遺精　早洩淋治　病根自療法**

全書八十餘頁計餘萬言內容有腎虧遺精早洩的良方秘術婦女不孕的隱憂及淋病不能斷根之原因變症之危險理論真確名貴實驗　函索郵附二千元寄上海東台路榮生里稱玉堂藥社

**大華**　兩點半・八點・十點

環球公司巨片

高脚七　矮東瓜　合演

**福至心靈**

鄉下佬出城　笑死荒唐鏡

湯泰萊　主演傑作

原子飛金剛之主角

下集「大俠復仇記」又名

**大戰衣團**　下集

殺殺殺，殺個半死！打打打，打得落花流水！

下期映粵語本・七十六號女間諜

**中山戲園**　今天獻映

激烈打鬥武俠驚險偉大名片

（夏令時間）一點半・三點半・八點・十點三

**新華　中華**　兩院聯映

笑料如潮・笑聲震院

兩點・三點九　八點・九點九

兩點半・四點　八點三・十點

今日四場

・華倫天奴遺作・寶嘉先生「改編」・

**璇宮劍影**

果派著角　最新傑作　卜合

[illegible]

派拉蒙公司瑰麗堂皇宮闈古裝比劍緊張名片

**華盛頓餐廳**

八月十一日　歡迎光臨　開幕

長堤二九六號電話：一二九六二

長峰蟹爪鐵畫銀鈎

**廣益文武筆王**　蚧爪王

各店書紙店有售　惠福西路市繪小康街


**廣州市賑濟水災游藝大會啟事**

本大會工程浩大，場面宏偉，行將竣工，定日開幕

內容：粵劇　電影　歌舞　幻術　搏鬥　歌壇　遊戲　棋壇　百貨　廠商　展覽　義賣

內容豐富　不能盡錄　敬請留意　開幕日期

茲定於本（八）月十二日在新填地大會場內舖位處，公開招投場內冰室茶座部，粥粉麵飯部，菓枱部（生菓，烟仔，酸辣品）并招請義賣攤位由本（十一）日起至十二日下午四時前截止，如有意承投及踴躍義賣者祈到本大會取閱承投約章參加競投・會址長堤新填地

囍

錦栢同學麗珍小姐結婚誌喜

**建國伴侶**

胡奮　李靜祥　葉繼傳　同賀

**徐道強　丘玉儀　訂婚啟事**

我倆經由張子岫先生介紹認識彼此情投意合願結終身伴侶并得雙方家長同意謹于新曆八月十一日舉行訂婚特此敬告　諸親友

**陳明　余俊德　訂婚啟事**

茲承呂曉農先生　朱奉賢女士介紹并徵得雙方家長同意謹詹於民國三十六年八月十日在穗訂婚特此敬告　諸親友

**囍結婚啟事**

茲奉家長命謹詹於卅六年八月十日在唐家灣原籍舉行婚禮特此敬告　親友

梁宰先　唐玉雲　同啟

**結婚啟事**

謹詹於中國卅六年八月十日爲胞女碧華在香港舉行結婚典禮特此敬告　諸親友

毛豫全　盧鴻泉　同啟

**結婚啟事**

茲訂國曆八月拾日下午四時爲長男貞榮長女慧貞假座連民北路紅棉大酒家三樓禮堂舉行結婚典禮謹此敬告　各親友

伍運珍　馬伯周　同啟

**結婚啟事**

詹國曆八月拾一日命舍侄孔慶雅小女典雅舉行結婚典禮特此敬告　親友

劉瑞朝　孔劉莊文　啟

# 京滬記者團在穗

景錦開攝

團員：中央社羅寄梅，周培敬，鄭曜華，南京中央日報鄭炳森，南京和平日報黃明，南京益世報羅祖光，上海申報卜少夫，上海新聞報謝友蘭，行政院新聞局顧乘良，南京春秋畫報饒世芬。

遊覽行轅官舍

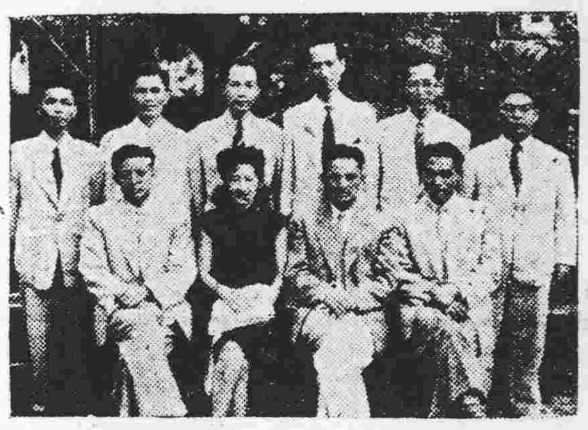
中央社一家（前排京滬後排廣州）

滬中央社英文編輯鄭麗華

與廣州記者歡聚後

# 世界童子軍大露營于巴黎

美國童子軍乘坐專用運輸艦赴法國參加第六屆世界童子軍大露營一八月九日抵[illegible]杜魯門總統以[illegible]（左）受星條童子[illegible]麥杜[illegible]觀者為[illegible]童子軍團長[illegible]威爾阿卡斯[illegible]州[illegible]加利福尼亞[illegible]美國[illegible]

美國新聞處

# 災後盧苞

大樹連根拔起

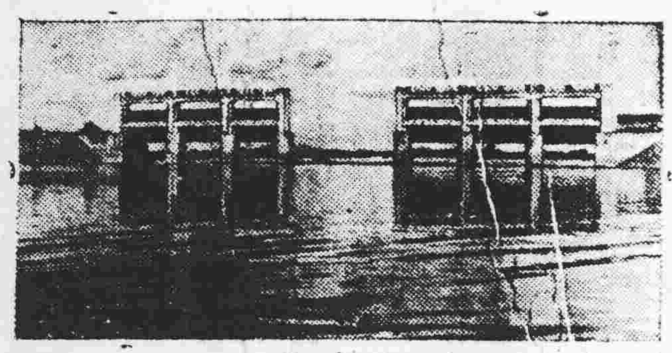
巍然獨存之蘆苞大水閘

<駱㮾興場>

廟前石獅子倒地

被水破壞之著名胥江祖廟

# 交通部廣州航政局公告

輪登字第二二一號

現據航商孔明[illegible]請[illegible]光華電船[illegible]所有權保存登記[illegible]仰於三十六年八月六日起至三十一月五日止三個月內檢同證件向本局提出逾期即准該光華電船辦理所有權登記特此公告

局長盧逢泰

中華民國三十六年八月六日

# 交通部廣州航政局公告

輪登字第二〇二號

現據航商[illegible]沐恩[illegible]請予辦理[illegible]順利沐恩機帆船[illegible]所有權保存登記[illegible]之所有權持有異議者仰於三十六年八月七日起至三十六年十一月六日止三個月內檢同證件向本局提出逾期即准該順利沐恩機帆船辦理[illegible]

局長盧逢泰

中華民國三十六年八月七日

# 律師霍宗典代合作堂買受瞿文敏祖嘗田畝聲明

據瞿文敏祖嘗[illegible]本堂買受[illegible]田[illegible]段至第[illegible]段[illegible]前[illegible]田四坵稅[illegible]畝[illegible]分[illegible]在南海縣石頭鄉[illegible]當衆立契交易[illegible]請代公告外合代聲明如上

# 鄭冠雄律師代玉記公司何善甫向譚定一鄭重聲明

據當事人玉記公司何善甫[illegible]譚定一[illegible]前將[illegible]營業[illegible]與[illegible]陳如堂[illegible]立契交易如有來歷不明等情請速向賣主陳如堂理處等語[illegible]本人前將營業[illegible]本上開舖業為本人所有[illegible]陳如堂[illegible]違法侵佔有正在究中乃該陳如堂竟圖不法利益[illegible]特代聲明如右

事務所：太平南路八十一號四樓電話：一七二二五

# 遺失契証聲明

本人自置[illegible]西[illegible]龍[illegible]房屋[illegible]於淪陷時期已將[illegible]遺失無存除向地政局申請補發外特此聲明遺失紅契及一切證件作廢

陳左氏啓

新星戲院

即映 名秘 恐怖 偵探 打鬥 巨片

# 混世魔王

原名「加[illegible]東」 國語對白 美國名片 當年合演

# 熱戀

# 廣州英雄傳

即映 武俠冒險鉅片

時間【日】兩點半【夜】八點 九點

女騎士騎馬如飛 俠英雄殺賊如標 火箭 挑水 奪騎 翻身 爆槍 飛車 驚險不絕 無奇不有

# 美洲英雄傳

一味是打 從頭打到尾 打到你冇烟 看到你冇影 打打打殺殺殺 一場糊塗 殺到冇有此理

# 游擊敢死隊

（原名同生共死）

雷電大游擊戰爭壯烈故事巨片

好萊塢新發現巨星 格烈哥里柏 泰曼拉 華諾馬杜 聯合傑作

告訴你森林游戰的技術

時間 放映 三點正 八點正 十點正

DAYS NFGLCRX

中國

# 南關樂斯戲院

即日四場獻映 兩點 五點 八點 十點

美國滑稽怪趣默片大喜劇 由頭笑到尾 滿場笑到完

# 大鬧荷里活

原名大鬧好萊塢

高腳七 矮冬瓜 合演

是消暑的冰琪琳 是開心的歡喜果

# 廣東省立中上學校三十六年招生聯合廣告

| 校名 | 校長 | 地址 | 班別 | 報名日期 | 試驗地點 | 考試日期 |
| --- | --- | --- | --- | --- | --- | --- |
| 廣東省立藝術專科學校 | 丁衍鏞 | 光孝路光孝寺 | 五年制美術應用科、五年制音樂科、一年制美術訓練班、一年制音樂訓練班以上各科一年級新生 | 八月一日至廿二日止 | 本校 | 八月廿四日、廿五日、廿六日 |
| 廣東省立廣州高級工業職業學校 | 黃異 | 廣州市北郊三元里 | 高級土木科一年級、高級機械科一年級、高級應用化學科一年級 | 八月一日至十六日 | 大南路太平沙內本校辦事處 | 八月廿二日止 |
| 廣東省立仲愷高級農業職業學校 | 鄭作勵 | 河南[illegible]口 | 農藝、蠶桑、農村合作二科一年級 | 八月一日至十二日 | 本校 | 八月十四日 |
| 廣東省立高級護士助產業學校 | 朱潤深 | [illegible] | 一年級新生二年級插班生 | 十月廿日至八日 | 本校 | 八月十九日 |
| 廣東省立廣州女子師範學校 | 汝芷之 | [illegible]北 | 普師一年級，幼師一年級，三年制一簡師一年級新生 | 八月一日至七日 | 本校 | 八月十二日 |
| 廣東省立襄勤師範學校 | 黃佐 | 廣州市北郊[illegible]湖 | 高師一年級、特師一年級、簡師一年級新生、普師二年級插班生 | 八月一日至七日 | 本校一、二、惠中合[illegible] | 八月十三日 |
| 廣東省立黃埔中正中學 | 鄧震亞 | 黃埔 | 高初中一年級新生 | 八月一日至九日 | 西關[illegible]路六十號中正小學、二漢民北路青年會 | 八月十五日 |
| 廣東省立廣雅中學 | 王屏瑞 | 西村 | 高初中一年級新生 | 八月二日至十日 | 本校 | （高中）八月十七日（初中）八月十八日 |
| 廣東省立執信女子中學 | 林[illegible]權 | 先烈路 | 高初中一年級新生 | 八月六日至十三日 | 本校 | 八月十六日 |
| 廣東省立體育專科學校 | 許民輝 | 大東路東較場 | 二年制專科一年級、五年制專科一年級 | 八月五日至十八日 | 本校 | 八月廿一日 |
| 廣東省立海事專科學校 | 姚爍洲 | 廣州市[illegible] | 集駛，漁撈，製造[illegible]機等系一年級 | 八月十一日至十七日 | 南路太平[illegible]本校 | 八月廿一、廿二兩日 |

附記：（一）各校招生章程可向各校報名處索取（二）各校考試地點於考試前在報名處公佈

# 注意星期三六？

每逢星期三六
請注意此告白
位能使君不費
分文而得獲有
價值的物品。

（辦法）

明天在此告白位公佈

# 教廳立案 永康助產學校招生

（一）班額：一年級新生及插班生（二）資格：初中畢業或相當程度（三）報名：即日起（四）試期：第一次八月十五日第二次八月廿八日學實從廉·實習多·設備好（五）校址：惠福西路紙行街[illegible]號

董事長李漢中 校長李少[illegible]

# 周淑芬醫生

[illegible]宅訪蔡詠雪[illegible]各告知[illegible]親友知共近址者希代轉達

蔡詠雪啓

# 膠廠全盤出讓

馬達機器全盤電器及製膠[illegible]膠廠工具出讓（立可開工）有意承受者請來函[illegible]

# 買地聲明

本人憑中買受黃艮轉賣與梁裕德之權利人梁焯琴所有東山分局段內山河大街原一門牌十十三七十五號地一段深活四至以登記圖為準經立帖交定訂期本年八月廿日交易該地如有任何轇轕希於期前與賣主理妥一經交易概與買主無涉除標貼外特登報聲明

劉聲謹啓

# 催業主收租啓事

維新南路門牌83、87、87之一、87之二號鋪[illegible]各號業份租項[illegible]未到收[illegible]特登報[illegible]請上列各號業主[illegible]

# 遺失啓事

本人前[illegible]在省政府第五四〇號証[illegible]乙枚除[illegible]外特此聲明作廢

劉佐人

# 遺失聲明

本人前以自置本市蓬萊正街八號屋地向廣州華銀行[illegible]借款[illegible]將該項紙收執現因戰亂遺失除向華銀行掛失並將前項物業契據外特此聲明作廢

譚[illegible]山啓

# 遺失聲明

本人遺失台[illegible]務部[illegible]部廣州被服[illegible]一六六號[illegible]乙張除[illegible]補發外特此聲明作廢

謝[illegible]良啓

# 買地聲明

會[illegible]興堂[illegible]憑中買受台[illegible]公司[illegible]所有[illegible]東山區[illegible]十名[illegible]岡[illegible]處吉[illegible]段深[illegible]以土地記圖為準[illegible]立帖訂明本年國曆八月十五日交易該吉地如有來歷不明[illegible]抵押債務及一切[illegible]轇轕希在交易前向賣主理妥一經交易後概與本堂無涉除標貼外特此登報聲明

會[illegible]興堂啓

# 買屋聲明

本堂憑中買受何[illegible]一間[illegible]坐落本市黃沙分局內實慶新南約[illegible]號[illegible]建地深[illegible]照記圖則經立帖交定准期國曆八月廿八日立契交易如有對該屋法律關係或華洋轇轕債務于交易前與賣主理妥一經交易後與本堂無涉除標貼外特此登報聲明

廣宏業堂啓

# 遺失聲明

本人前[illegible]公司[illegible]號[illegible]字011083號司機[illegible]臨時執照乙張又領有汽車[illegible]公會[illegible]給[illegible]會員証及銅章[illegible]各一枚均於[illegible]遺失除[illegible]補發外特登報聲明作廢

[illegible]謝[illegible]啓

# 遺失聲明

本人於民國三十二年繳交[illegible]州大學[illegible]私立香港華僑中學廣州分校三十年高中畢業證書因[illegible]江淪陷[illegible]散失[illegible]收據亦已遺失現向原校補領[illegible]除向原校補領外特此聲明作廢

[illegible]當局[illegible]請[illegible]補發[illegible]

[illegible]啓

# 買舖聲明

本人憑中買受朱德自置[illegible]手吉[illegible]一間[illegible]廣局段內光孝路現門牌第七[illegible]及所有上蓋連地四圍[illegible]間格裝修門扇舖面木石銅鐵自來水喉等一概俱全深闊照登記圖經交定帖准期國曆八月十八日立契交易如有任何轇轕於交易前向賣主理妥交易後概與買主無涉

陳[illegible]光啓

# 退頂聲明

本市迎珠街十二號棧欄前因生意不景司理李澤明經股東會議決議結束營業並推舉黃[illegible]全權代表辦理結束事宜茲將舖內全盤傢俬什物由承頂人復興堂出頂承頂並經各立契約作據自本年七月止以前所有生棧欄債項轇轕相保及所欠營業稅務捐水電各費均由黃[illegible]負責清理概與承頂人復興堂無涉特此聲明

出頂人生棧欄股東代表黃[illegible]仝啓 承頂人復興堂

# 遺失聲明

本人有[illegible]一間坐落州市惠福東路門牌第四十[illegible]號[illegible]請土地局另行補發新證如日後[illegible]檢出該屋[illegible]「登記完畢證」作為廢紙特此聲明

陳亦可謹啓

# 置業聲明

本堂憑中置受陽山書進中山門牌九十六號大德棧代表人[illegible]石祥等[illegible]業吉[illegible]間（連地[illegible]尾）[illegible]上蓋連地四至[illegible]照土地局[illegible]定登記圖則所有磚瓦木石一切[illegible]俱全[illegible]七月初五日即新曆八月二十日立帖交定准期交易如有來歷不明及各種轇轕一概[illegible]希即[illegible]於交易前與賣主理妥一經交易後概與本堂無涉除標貼外特此登報聲明

[illegible]英榮堂啓

# 買屋聲明

本堂憑中買受梅燕香自置坐落本市黃沙分局吉祥坊內仁安里第二號吉屋壹間共[illegible]土地局[illegible]定登記圖則所有磚瓦木石一切[illegible]俱全經交定立帖訂期八月八日交易倘有對上開物業有任何權利主張及一切揭借轇轕等項請在未交易前與賣主理妥一經交易概與買主無涉特此聲明

永盛堂謹啓

# 承頂聲明

本堂憑中頂受黃[illegible]君等合資經營之文昌橡膠廠地落本市文昌路居德里廿三號經于八月八日交定立帖定明八月十三日交易清楚如該廠外有一切轇轕未清請於交易前向黃[illegible]等理妥一經交易後概與本堂無涉特此聲明

承頂人谷[illegible]堂啓

# 遺失聲明

本人於旅遊期間遺失廣州執信女子中學民國廿三年初中畢業證書乙張除另[illegible]補領外特此聲明作廢

馮月[illegible]啓

# 待聘

某君曾任香港某英商銀行司書及港某美商公司秘書多年諳熟國語粵語[illegible]打字願於晚間為商行或私人料理英文文牘薪酬隨惠請投函本市朝天路四十一號二樓與君轉交面洽

# 買地聲明

本堂憑中買受程[illegible]所有土地一段坐落本市河南分局段第四十六號[illegible]照登記圖經交定立帖准國曆卅六年八月十日交易如有權利與議請於期前向賣主理妥交易後概與買主無涉

四和堂啓

# 買舖聲明

本堂憑中買受陳玉美堂陳[illegible]代表陳瑞麒陳華袞等所有坐落本市太平分局轄內楊巷[illegible]現門牌一二五號之舖[illegible]（即原日嶺珠里三十一號）舖業一間向西東四至面積照土地局所有上蓋連地暨鋪裝修間格俱全經交定立帖訂期國曆八月十八日立契交易如有任何權利主張[illegible]如有抵押債務于交易前與賣主理妥交易後概與買主無涉除標貼外特登報聲明

馬[illegible]堂啓

# 遺失啓事

本人不慎遺失中華[illegible]聯牙醫一號文[illegible]（一寺[illegible]）[illegible]備案外特此聲明自卽日起作廢

[illegible]勤總部第二一三[illegible]城[illegible]電[illegible]謹啓

# 水災工程善後賑欵 先撥四十億元
## 餘四十億元須續收捐欵後補發
## 將邀監核會記者會往銀號查帳

【中央社訊】省水災救濟會昨（九）日下午四時舉行第六次工作會報，由羅常務委員卓英主持，各組會均有提出兩週來之工作報告，並就各該報告三點加以討論，其重要之決定如下：（一）關於水災損失工程善後計劃之第一期賑欵八十億元，因該會積存現欵只得五十餘億元，會速先發半數四十億元，其餘四十億元，則俟陸續收到捐欵後即補發。（二）關於四縣總處貸欵壹百億元購糧一事，由田糧處長黃秉勳約同四縣分處廣州糧食公會及汕頭購糧代表商討辦法，再提大會決定辦理。（三）關於賑欵存息一事，為再進一步解釋羣疑起見，即由保管組定期邀同監核會及記者公會代表二人前往各銀號查察。【又訊】該會第十二次委員會議：定明（十一）日上午十時在財廳二樓舉行。

# 賑欵四十億元 分配各縣數字

【中央社訊】省水災急賑救濟會前經委員會議決定撥出賑欵四十億元，分配本省各縣，每人以一千元為分配標準，昨該會經將各縣分配數目擬定分配表，茲錄如下：（一）珠江區：七三〇，〇〇〇元，計廣州市三〇〇，〇〇〇元，番禺五五〇，〇〇〇元，順德一五〇，〇〇〇元，中山〇〇〇，〇〇〇元，新會二〇〇，〇〇〇元，佛山二〇，〇〇〇元；（二）東江區：八四三，七五〇，〇〇〇元，計東莞三二三，七九〇，〇〇〇元，惠陽一八〇，〇〇〇元，博羅八〇，〇〇〇元，增城六〇，〇〇〇元，河源七〇，〇〇〇元，紫金二〇，〇〇〇元，龍門一二，〇〇〇元，龍川三五，〇〇〇元，和平一三，〇〇〇元，連平五，〇〇〇元。（三）西江區：九五四，一二〇，〇〇〇元，計南海二五〇，〇〇〇元，三水一四〇，〇〇〇元，六二〇，〇〇〇元，高要三〇〇，〇〇〇元，高明五〇，〇〇〇元，德慶七〇，〇〇〇元，雲浮五〇，〇〇〇元，鬱南六〇，〇〇〇元，羅定三五，〇〇〇元，封川二〇，〇〇〇元，開建五〇，〇〇〇元。（四）北江區：三九七，〇〇〇元，計清遠一二〇，〇〇〇元，英德四〇，〇〇〇元，曲江〇〇〇元，從化四〇，〇〇〇元，花縣七〇，〇〇〇元，四會〇〇〇元，廣寧一〇，〇〇〇元，陽山五〇，〇〇〇元。（五）韓江區：九一五，〇〇〇元，計五華五〇，〇〇〇元，興寧一二〇，〇〇〇元，梅縣四〇，〇〇〇元，蕉嶺一〇，〇〇〇元，大埔四〇，〇〇〇元，豐順三〇，〇〇〇元，饒平六〇，〇〇〇元，潮安二〇〇，〇〇〇元，揭陽四〇，〇〇〇元，潮陽三〇〇，〇〇〇元，汕頭市五〇，〇〇〇元，澄海二〇〇，〇〇〇元，普寧三〇〇，〇〇〇元，南山局五〇，〇〇〇元，惠來三〇〇，〇〇〇元，南澳五，〇〇〇元。（六）南路區：八〇，五〇〇元，計陽江〇〇〇元，廉江二，〇〇〇元，信宜三〇〇〇元，茂名二〇〇〇元，化縣〇〇〇元，二九，〇〇〇元，靈山二〇，〇〇〇元，以上總計五十八縣，共配賑欵三十九億二千零三十七萬元，其中三十億元，係中央撥付本省急賑欵，餘由該會在籌募欵項下撥付，日間可以發出。

# 利華輝昨返抵穗
## 最近飛暹推動運糧濟粵
## 暹僑昨滙三千萬救粵災

【專訊】暹米回國監賑團長利華輝，昨（九）晨由京公畢乘機返穗，據稱：此次晉京除交涉運輸事情外，並謁見蔣主席及各部長，報告辦理賑米經過，遠方華僑，現已積極發動二千萬暹幣捐欵救濟粵災運動，本人昨亦收到暹羅酒樓工會捐欵國幣三千萬元，日間匯交水災會分發各地救濟。本人離穗赴京前，已聞暹方賑米一萬八千包啟程運來，但迄今仍未見到，恐中途發生事故所致，日間或親飛暹，推動運糧濟粵。該團刻決定延期結束云。（生）

# 昨續收捐欵 八千餘萬元

【中央社訊】省水災會昨（九）日繼續收到各方捐欵，有（一）廣州市商會七千一百九十六萬五千九百元，另港幣一元（二）嶺南日報社轉來寶安縣水災急救會一千二百三十一萬六千九百元，另港幣三十二元二角，（三）河南新生餅家同人六十萬元，是日共收國幣八千七百八十八萬二千八百元，港幣三十三元二角，連前彙計共收國幣八十三億一千五百七十七萬二千八百〇一元五角九分，港幣二萬九千七百八十六元零九分，美金一千零六十元。

# 第一批賑米 運石龍散振

【中央社訊】本市東莞同鄉會，前向聯總行總省水災會東江散賑團領得賑米二四

# 巨奸郭衛民復判 減處無期徒刑
## 郭當堂聲明不服再上訴

【專訊】偽廣州市警察局長兼偽廣東省警察務處處長郭衛民，為粵省四大漢奸之一，前經高等法院特種刑事庭庭長審訊判處死刑，被告不服上訴於最高法院，發回更審，經高院張推事恭溫審訊終結，昨（九）日晨十時提庭宣判，郭犯身衣黑膠綢短衫褲，黃皮涼鞋，竪有腳鐐，略現憔悴，張推事恭溫訊明姓名年籍後，即起立宣讀判決書，主文如下：「郭衛民漢奸案，郭衛民（即郭雅雄）連續通謀敵國，圖謀反抗本國，處無期徒刑，褫奪公權終身，財產全部除家屬必需之生活費外，沒收之」。被告還押，郭犯聆悉後，仍聲明不服，一日內再由律師陳大年補具不服理由書，移送最高法院復核。（法）

# 童子軍與道德教育
## ——對市小童軍教育進修班講話——
杜定友

今天想和各位談一談童子軍與道德教育的問題，有一晚我和姚廳長談起學校訓育問題，我說「我很想從童子軍教育入手」這句話我老早就想到，盤旋於胸中有很多年，當民三十年的時候學校接到一個命令大意說：「……現在世風日下，道德淪亡，應該提倡德育孔孟聖賢的學說，廣為講授，大學一年級，應增加倫理學一科為必修科……」當時我就發生懷疑……「道德是可以講授」……這十年來我感覺與對社會道德問題，絕不會因學校多設倫理學一科，而獲得驚人的改變，在民國初年，我們便主張把學校中「修身」一科取消，到現在一般人又認為學風和社會道德變成如此，便歸咎到取消「修身」一科，應該把它恢復起來，我總覺得道德問題並不在講堂裡便可解決的，一個小孩子怎能了解什麼大智大仁大勇呢？在大學一書說：……在新民，在止於至善……道是不錯的，可是世界上並不做到這樣地步，所以「修身」一科是祇會講而不會做，是沒有用的，去年又接一道命令大意說「……人民不守法，應該在大學裏增設法律科目及法律教育：……」這樣就可以使人民守法嗎？我問過一個在法律科的學生，為什麼你學習法律，有什麼用處？他說：學習法律的好處，就是：假如自己犯法的話知道怎樣去擺脫法律的束縛。他大概是學了倫理就有道德，學了法律就能守法，其實道德並非高深的學理，祇是「人與人之間的正常關係」，它是跟時間環境而變化的。

當我們走難的時候，我派人一打前站，疏散到某一個鄉村去，他們先到十多天，我到了以後見他們晒衣服在屋子外邊，晚上也不收，我問他們道不會失去嗎？他們說「不怕，三天不收也不怕的」，鄉間的東西——用具雞鴨……之類，不是隨便的嗎，這就是所謂「夜不閉戶路不拾遺」底現象，這就是道德了。經過這些時候，局面緊張外，大隊的人都遷裡來，學生工人共有百多人，可是鄉人的東西不斷地不見了，後來我們查明完全是那些有知識的所為，這眞是一個嚴重的問題，為什麼知識份子卻會如此，鄉人便不會如此？學生是懂得倫理與法律的，鄉人是不懂得倫理與法律的，可証明道德問題決不是祇會講而不去做便可以的。

現在的教育更糟了，大概是一窩蜂向吧！這就是說教育已趨向於「商業化」「機械化」了，大量生產大量製造，即如童子軍的學科亦一律在課室講授，結果是祇會講不會做，有什麼用處？在課堂上有些人仍以為做老師的一定要「道貌岸然」，學生要洗耳恭聽才可，更要恢復清朝時代一樣尊嚴，師生之間沒有一點感情，還有什麼敬愛，在大學裡一個教授教七八十個學生，每星期上課三四小時，上課之外，不見先生的面，自然先生不認識學生，學生亦不必認識先生，因為在路上一點頭，反而更突兀了，有一次我坐校車出來，同行的一位比我少壯些的同事，「先打上車」（搶座位）然後，如果是你去一定不夠他的，當校車一到人還未完全下車，候車的人便一窩蜂似的推先上車，果然佔得一個座位，後來我上車了那位同事起來讓給我坐，那時得一個學生要手一個佔住，我走到他坐時他說「不！不！有人的」，這使我有點好笑，座位是同事讓給我的，他卻不是鄉間看戲，可以「一個座位」，我便問他「你是中大的嗎？」「是又怎樣不是又怎樣」？他盛氣地說：「如果你是中大的那就是自家人還有好說，如果是外人的話那就沒有甚麼可說」？我答復了他：……這種情形我絕不會責怪他，因為他不認識我，但從這點看來入學二年級學生連秩序也不懂，眞使我有莫大的感觸！（未完）

# 粵府改組 並非事實
## 縣以下機構決予加強
## 沈案係奉中央命辦理

【專訊】粵省府羅主席卓英，於昨（九）日接見記者，發表如下談話：記者問：「日來京滬各地報章，均盛傳粵省府將局部改組，此間消息，且傳謂民政廳，財政廳，建設廳三廳長均有調動訊，未知屬實否？」羅主席答：「外傳各種消息不確，目前省府各廳處人事，均未有更動消息，且財廳杜廳長梅和已預定今（十）日自京與詹委員朝陽返省。」問：主席此次赴京參加中樞各種會議，詳細情形可否見告？答：本人此次奉令赴京出席糧政會議，並曾出席國防部召開之兵役會議，及行政院張院長臨時召集之各省主席行政座談會，糧政會議，係討論如何加強田賦征實征借工作問題，兵役會議中，對于充實地方武力問題，亦有討論，行政院座談會，出席人數之多，為歷次會議之冠，長江以南各省主席，幾全部在座，北方各省主席，亦大部分參加，此次討論地方行政問題，各省主席發言均極熱烈，尤其對目前省級行政機構牽制太多，及縣鄉經費過少問題，均熱烈提供意見，大家均覺得縣級以下政費問題，須特予留意，因省級經費不敷，仍可向中央呼籲補助，則縣鄉無彌補辦法，但地方行政責任，則以縣鄉負責甚重，對于推行政令，影響甚大，張院長對此問題，已表示予以注意改善，一般意見以主張簡化目前縣以下行政機構，各廳處業務編制，縣級編制，均仿設科，政務紛繁，故多主張裁併，充實行政幹部，提高縣級以下人員待遇，避免人才有如物價向上狂升之現象。問：兵役會議中，對加強地方武力問題，是否有改善目前地方保安團隊編制之意？因目前警保處編制，係屬不時編制，而目前在總動員法頒佈後，已入于戰時狀態，故外傳有將各省保安環境，劃為若干個警備區之議，中央有作具體決定否？答：此問題誠然，各省主席對此問題，均有如此主張之趨勢，但中央僅將此種資料紀錄，幷未作任何具體決定。問：聞中央為加強粵省兵役訓練，有軍管區獨立之說，確否？答：此事并無所聞。問：美商潘宜曾來穗，悉省將付與簽約開始九年建設計劃各事項否？答：潘宜已于日前赴港返美，各項合作原則，已奉中央核准復照准，潘宜此行返美，係籌集資金，再來粵時即可簽訂合約，依約進行協議事項。問：前二區專員沈東強案，目前情形如何？答：該案係奉中央命令辦理，現正依法訊問中，記者遂告退。（將）

# 韶關大火
## 焚舖三間損失慘重
## 壓傷消防隊員六人
## 憲兵拘留消防隊長

【本報韶關北分社九日長途電話】八日晚十時，韶關風采路尾祥記油店，因店伴吸烟不慎，燃及電油，致肇火災，當召消防隊到場搶救，奈滅火機失靈，無法施救，旋波及開韶路建昌米店，濟記什貨店，一併焚燬，共三間，損失慘重，時因危牆崩塌，壓傷消防隊員六人，二人重傷，焚後，憲兵以滅火機失靈，該隊消防隊長何振有疏懈之嫌，已將其扣留訊辦。

# 京滬記者團 昨飛海南島

【中央社訊】京滬記者團一行，昨（九）日上午九時半乘中國航空公司機飛海南島訪問，將于十二日返本市，十三日赴香港。【海口九日中央社電】京滬記者考察團九人由粵新聞處長陪同，經一時之飛行，于十一時五十分抵海口，九區專員蔡勁軍，及同業齊集機場歡迎，下機午餐後，即訪問。

# 黃處長秉勳談 出席糧政會議經過
## 田賦將延期開征

【本市訊】省田糧處長黃秉勳前曾晉京，出席全國糧政會議，昨已公畢返穗，記者昨走訪黃氏未晤，據該處負責人稱：（一）關於本省本年度征實定額，業經中央核定二百五十萬市石，惟被災縣份，須派員勘查後始得減免。（二）征借部份，係屬全國通案，本省不能例外，全年已減至三十萬市石。（三）至於本省田糧機構經費問題，已提出專案辦法，呈請中央核辦。（四）開征日期，原定九月一日，惟本省因受災影響，可能延期開征。

# 佛山輪走私 罰欵限十日繳交
## 該輪准覓保今開返港

【專訊】記者頃據粵海關負責人稱：佛山輪走私案，前已告一段落，罰欵單前（七）日派員送與船公司，並限其十日內具欵繳交，現該船公司並已向滙豐銀行作保，請先將船放行，本關昨已允准，現正辦理清關手續，記者又據另一消息：該船公司對罰欵問題表示不滿，提出抗議，事情有無變遷，殊難預料。（生）

【中央社訊】佛山輪走私案暫告段落，太古公司由滙豐銀行保證，俟最後決定罰欵數目時，即行付欵，該輪定十日上午十時啟駛返香港。

# 朱文彬事件 調查團返穗
## 該事件發生幷非偶然
## 根本解決須收回澳門

【中央社訊】廣東民衆收回澳門運動促進會中山訪問團暨廣東民衆朱文彬事件調查團，于日前出發中山澳門工作，（九）日工作完畢，經於昨（九）返抵本市，據該團領隊郭英殊稱：該團於六日晨抵中山，承中山各界熱烈歡迎，即日上午訪問中山各機關團體首長暨各界領袖，下午在中山縣參議會招待記者及中山各界，到中山黨政各機關首長，參議員，國大代表，保海鄉鎮，工商界領袖，及各界代表，各報記者等五十餘人，首由中山縣參議會議長魏觀明介紹該團全體同人與出席人士見面，隨即由該團領隊郭英殊報告該團訪問中山及調查朱文彬事件目標，闡述收回澳門運動意義，並促望中山各界之期望，並請中山各界積極參加收回澳門工作，除決定展開對澳門作不合作運動及暫收回澳門會會員準備行動等外，并決定參加收回澳門會發起之收回澳門赴京請願團，推國大代表，參議長魏觀明，參議員盧廣增三人代表中山參加，七日該團赴澳門分訪我駐澳外交專員郭則範，中山縣政府駐澳代表，及拳澳朱案之中山縣警察局長梁國雄，探詢案件經過，曾交涉情形，隨即分訪有關方面，聽取各方意見，并赴慘案發生地點調查，直至下午三時，始工作完畢，抵關閘，訪我憲兵連長，後即臨車返中山縣屬前山鎮，約見死者家屬，致送慰問及慰唁書，詳詢有關各種資料，并覓見當日單車乘客郭業及親見朱文彬領兇之單車工友吳根營保長余守止畢後，即與九區朱案後援會全體委員舉行會議，至暮始返抵石岐，八日出席中山各界總動員暨擴大收回澳門聲援朱文彬事件大會，及示威大巡行，下午再與各方聯絡，計劃收回澳門運動在中山展開步驟，四時乘民生輪渡於九日晨返市，現在整理資料，日內即可向國內外人士公佈事件真像，朱文彬事件現仍未解決，中山民衆認朱文彬事件非偶然事件，除嚴重交涉，要求懲兇賠償外，最主要者仍為收回澳門，乃朱案之根本解決，惟有收回澳門，刻中山縣收回澳門會已積極展開工作，九區民衆朱文彬慘案後援會亦積極行動，收回澳門運動已發展至行動階段之開端。

# 張主任發奎 明日前返穗

【專訊】行轅張主任發奎自飛赴京滬轉台灣視察後，已于八日飛抵廈門，定期于明（十一）日飛返穗。（將）

# 向民間勒索
## 軍安民冒憲兵便衣
## 卒在中國戲院被捕

【中央社訊】痞匪軍安民，曾任本市某中隊憲兵衛士，行為不軌，時在外招搖，致被開除，上（十）月二十七日，該犯竟冒充本市東區憲兵隊便衣班長，前往小北區第四保保長王仲培處，聲稱調查竊案，檢查戶口後，偕同檢查德政北路雅荷塘西十七號，十五號之三，又各戶二，三兩樓，二十八日上午十時，該犯復迫保長檢查同街第五，六號兩戶，二十九日該犯即隻身赴第五號住戶羅啟鴻家詐稱，羅與某案有關，迫保人隨時與之會面，於覓保途中，說言恐嚇，羅在恐嚇之下，允應付欵卅萬元，乃向該犯換索銀十五萬未果，且認事有蹊蹺，羅因不堪其擾，乃於三十日晚停工返家報告保長，轉往保長辦公處及憲警機關報案，經區憲兵隊派憲兵偵捕，於三十一日下午，卒於當晚於中國戲院將匪軍安民捕獲，解團轉行頓法辦。

# 劇盜蕃薯寬 犯案山積

【專訊】警備司令部日昨擒獲東江綠林王胡保疇後，未幾即由諜捕員黃偉夫、李江等，會勢跟踪在長堤一寺，及在東亞酒店拘獲漏網餘匪何盛寬其歷案夫人黃嫺，何匪原名何成（即何盛寬），什二歲，綽號蕃薯寬，番禺南埔鄉人，該匪刁悍狡猾，眉毛倒竪，目露兇光，專與烟花帆妓，姦淫擄掠，無所不為，曾於去年秋間夥匪二十餘人，行劫廣州至民樂市之全興渡，劫得現欵數千萬元，什貨衣物一大批，復據去搭客，去年匪又劫行走廣州至錦村之合點渡，本年春間，在沙尾，南埔口等處，劫小艇數次，均在黃昏後行事，本年二月間，何匪夥同匪黨二名，又在本市西濠口跟踪一身懷鉅欵男子，尾隨至河南海大基頭時，即露械行劫，搶得金戒指一枚，現欵數十萬元，不久又向灣泊於黃沙如意坊及荔枝灣之客艇持械洗劫，先後兩次劫得艇中客人現欵共百餘萬元，手錶飾物等甚多，又曾在香港行劫多次云。（梧）

# 僧侶服役年次 由廿至廿三歲

【專訊】國防部對僧侶服役辦法，刻已頒訂三項要點：（一）在綏靖期間，二十一歲至二十三歲之僧侶，仍須照服常備兵，如尤其現役，經征兵處理合格者，一律入營受訓，但不配發戰列部隊，另予配發特種勤務部隊服務，（二）未滿二十歲已滿二十三歲之僧侶，概予免征，（三）緩征任務完成，仍照兵役法規定辦理。（市）

# 社團消息

△市商會昨（九）日致電中央，請行核准廣東省銀行為指定結匯銀行。

△機器工業同業公會，以歹徒企圖顛覆，各米機大騷，昨特召開緊急會議，決將情呈報主管當局嚴辦。（會）

△中國化學會總分會，籌備復會，假留美同學會為會址，由陳宗南，林樹康，周遠仁負責主持，并推陳樹功，盧偉勛等為幹事，負責聯絡，積極辦理舊會員登記。

△歌樂協進會以警局取締規則，已予改善，手續簡化，八日起特代辦集體登記，昨經黎局長批准照辦，明（十一）日可復開本市各音樂茶座演唱。

# 李鐵錚昨 離港返任

【香港九日中央社電】我駐暹大使李鐵錚，前返國述職，九日頃赴暹返任，偕同秘書長鄭港飛曼谷。

# 粵省記者公會 改選委員會議
## 推定籌備會負責人

【中央社訊】廣東省記者公會改選委員會，昨（九）日下午三時，由指導員會同社會處黃科長湘南召集在該處舉行第一次會議，決議推定廖英鳴，黃俊成負責起草公會章程及省記者代表大會各項組織法案，推定潘中時，陳錫餘呈請省府撥助大會經費，並推定廖英鳴為秘書處主任，潘志青為組織組主任，陳錫餘為財務組主任，陳水吉為總務組主任，張希哲為宣傳組主任，籌備會即日成立，開始辦公，并通告各地分會。

# 各江潦水 繼續增長

【專訊】昨（九）日四江仍降雨，潦水繼續見長，珠江水利局楊局長對記者稱：據以目前水勢觀察，須渡過本月廿日始能脫險，查各江水位如左：曲江九日長水位一五·六一公尺，英德一八·八一公尺，清遠一一·六六公尺，三水七·七四公尺，柳州八三·一三公尺，桂林一四七·七公尺，梧州三一·一七公尺，惠州一一·三三公尺，河源一一·五五公尺，梅縣七二·八八公尺，平均每處亦長一公尺餘。（生）

# 善救分署 撥麵粉十九噸散賑

【中央社訊】善救分署日間撥麵粉十九噸，交省水災會配發各縣，辦理散賑，該會已準備前往洽領。

# 警保處派員 點驗各團隊

【專訊】省警保處長陳沛，為明瞭轄下十個警保團隊實際素質，昨派該處專員袁冉志赴東江一帶點驗，陳治厚赴瓊崖點驗，又該處調任江門第二醫院院長蘇俊，遺缺派實濟源接充。（生）

# 黃民三獲國際牙醫學會獎章

【博愛社訊】本市牙醫博士黃民三，去年由日內瓦牙醫學總會，給以金質獎章，以示優異，正待使人送來，適黃之女公子定亞（譯音）入學留學，故黃致函總會請其將獎章發給美國分會，由其女代領。

# 梅縣土匪猖獗 擄去巨商
## 向豐順馬頭方面遁逃

【梅縣訊】本月六日下午六時許，有土匪十五人，各持駁殼，化裝士兵，闖入梅縣城梧江橋南岸島督沙，擄去巨商陳富源店東陳針，後由渡子渡附近，經梅南聖人寨清涼山間向豐順馬頭方面遁逃，現當地軍警據報後即跟踪追擊。

# 普寧徵兵成績 縣府分別懲獎

【普寧訊】本縣征兵成績，甚為可觀，現已征集四百餘名，惟各鄉征送成績，優劣不齊，縣府分別予以獎懲，計十二鄉征送六成以上，新貫三鄉長葉炳榮，莊世義，王春驪，黃賢耀，和平隊附葉燕花，陳志泰嘉獎，仰山，六仁，大四，十八，附美，庄河，四山，十三，鄉和，普城，新斗，赤和，安，橘柱等鄉鎮不足四成，鄉鎮長方岑波，李啟朝，陳鵠波，滑龍飛，陳大寶，隊附方劍魂，方傳如，揚輔初，方斌方，郭鎮和，梅峯德，安，湯蓮鄉長張增，不足三成，鄉長張榮，奇鄭景青，呂應鋒，陳發，陳勝標，林志榮，附方書捷，李文忠，林德部，蘇振民，李廣生，道通，各記過一次，曾繁莊，衍安，安溪兩鄉長王希堯，維，鄉附長李吉，周一成，鄉隊附李為四，王錫璋各記過二次，慶，南泗鄉保送一名，鄉長江子德，隊附陳佳，各記大過一次，鄉隊長黃四，勉仁和留鄉征送未足，鄉隊附方思縣記大過二次。

# 中山五桂山匪蠢動
## 縣府飭各鄉鎮嚴防
## 石岐舉行演習停止交通

【石岐通訊】邇來潛伏五桂山鳳凰山一帶山區殘餘奸匪，又復蠢動，迭向附近各鄉擾亂治安，縣當局據報後，當令派隊嚴密搜剿，並令飭各鄉鎮嚴加予防範，以期肅清，故本鎮治安，向稱安靖，自總動員令頒布後，各鄉鎮為加強防範共匪擾亂於實施，本縣各軍警機關尤為努力，現縣府當局，仍飭各警聯防，以免被奸匪混跡，以為加強各軍警聯繫，以期防範未然計，特於八日晚十二時起至翌時止，全市舉行警備演習，全體軍警出動參加，照該會訂定演習辦法全面實施，俾於遇到非常事變時，得密切聯絡，以應付。

# 鬼魂★出現
## 傳順德舊縣府發生
## 如讀一段聊齋

【順德通訊】順德朱縣長范任後，以舊縣府建設於縣城中央，風景清雅，雖被敵騷毀，經修理仍可入駐辦公，乃決意分期修理，使城東西北鄉遂恢復繁榮，本月五日長刻（承辦修理人）何仰記工人開工，晚仍有工人七八留守器物駐宿，五工人於縣書樓上，書樓四面皆窗，佛龕滿目，二更將盡，四工人鼾睡如雷，一工人輾轉不能成寐，一燈如豆，忽聽陰風吹來，火燄上騰，逐漸縮小，隱隱有數鬼影，手提竪髮，彷彿似十五六歲頑童，忽高忽低，若即若離，身上四肢不能動彈，工耳際如蟬鳴，四工友驚醒，鬼影亦杳矣，如是者凡四次，至四更始已，天明五時，工人相傳說，鬼魂出現，傳中有不信者，六日晚相約入住鬼樓，以觀其異，是夜方午，月照欄干，由擊聲嘯，無何復壁又起，轉輾如有人跳躍，而物為地，又似聞人不寒而慄，坐聽久之，乃去，敵返留，移枕他去，執看守人，義錫書，敵據縣府時人民遭殺者甚夥，天陰雨濕，晴陳時見鬼影，前會見一老鬼，又於監書露一手，細視化為鬼，追之則走壁之立滅跡。（俯）

# 私運驚人
## 市橋繁華如昔

【市橋訊】市橋淪陷期間為敵偽勢力盤據之所，李逖餘學，在此期間大肆搜括，迄今運用游資，利用該處接近港澳，集中大量走私，以是當地人士，有鬢之為「小澳門」者，其豪華情狀，正不亞于淪陷期間也。

# 禪一醫生 醫斃人命

【南海專訊】禪市思屋果林源，混名先生源，係黃綠外科之流，向無招牌懸出，最近有黃姓婦阮氏患乳癰，於四日到林處求醫，林云須用刀割，計明包醫，取價白米一百斤，詎旋割後因流血過多，六日因傷殞命，阮氏夫唐忠六日下午糾集多人找林賠償性命，雙方發生糾紛，後由坊人調處，林交回白米一担，折合二十三萬元，唐家不以為已甚，將米銀收回了事。

# 警長勒索 被扣嚴辦

【番禺訊】縣警局近發生勒索案多宗，惟有黃河為甚，近有於出差時偷取人民衣服，赴鄉勒索，日前又勒去某米店白米五斗，九萬元，勒去住客十八萬元，警局聞悉，輿論譁然，即將黃河扣押嚴辦，人心大快。

# 中山一婦人 引刀自殺
## 久病不癒遂萌短念
## 鮮血淋漓其夫大驚

【中山通訊】石岐安欄街就記木屐店東主陳敘南，其妻梁氏，夫妻平日感情尚好，已產子女共五人，現養活者有一女，名能好，年十一歲，一子名執勝，年四歲，日前尚生一子，因梁氏已患病月餘，然後生產，是以無法哺養，乃轉送相識醫生梁姑娘為子，梁氏以生計困難，久病不愈，遂萌厭世之念，於五日深夜二時，在病榻中突持刀自殺，其夫陳敘南，方在店後吊魚，忽聞其妻在榻上有輾轉聲，疑因頓起小解，急入房扶持，詎呼之不應，又疑為病故，並掀帳察看，詎知其妻頭部鮮血淋漓，刀跌落地，鏗然有聲，急問其故，梁氏自道係厭世自殺，陳就南籲請不已，即為延相識醫生梁姑娘先為調治。

# 中山建中日報 大加擴充

【文化訊】石岐建中日報茲乘一週年紀念，大加擴充，除改換新字粒外，該報社長陳寶權昨親來廣州，敦聘專論及文藝作家，同時參觀各報，以資借鏡。

# 前夜暴風雨 佛山塌兩屋

【南海訊】七日深夜一時，突起狂風，大雨傾盆，上沙永祥廿二號涼棚，被風吹跌於街上，時在涼棚乘涼者，幸無傷人，又上沙五福一由五戶，卒告倒塌，當場壓傷婦人郭氏，幸傷勢不致斃命。

# 從化籌組 禁烟分會

【從化專訊】粵省禁烟協會為推行禁烟工作，頃派歐陽鍾為從化分會籌備主任，機關社團地方公正士紳依法籌組，茲已組織成立籌備會，會址附設縣黨部。

# 曲江縣府扣留 利生米機司理

【曲江訊】曲江縣長溫克威自日前返任後，對於縣府開投公糧有舞弊嫌疑之職員梁壁儀，周榮等撤職辦理，昨特手令將承投公糧之南人利生米機副司理張民德扣留，聞與該舞弊案有關。（地）

# 鄉所經費支絀 全體職員辭職

【南海訊】大瀝四堡鄉鄉公所，因經費不敷，由上（七）月起已停止供給所員膳食，各人咸以不能枵腹從公，暫而辭職，影響鄉政不前，至該鄉鄉隊附黃豐華亦以鄉公所經費困絀，迫得請辭。

# 立達中學 立案開辦

【本市訊】廣州立達中學籌備經年，已臻成熟，本期開始招生，該校前身即為桂林立達中學，戰時辦理成績甚佳，桂林棄守，則遷入隆安縣境開課，勝利後無法復原，該校董事會決定在廣州另行立案開辦，本期招收高初中新生各兩班。